No 8527 Shanghai Saturday April 28 1928 THE EASTERN TIMES Published every morning including Sundays

時報

中華民國十七年
四月廿八日 星期六
舊曆戊辰年三月初九日
今天二張售大洋三分
第八千五百廿七號

定報價目 本埠及日本一個月一元 三個月二元九角 六個月五元七角 九個月八元四角 全年十一元 南洋歐美各國一個月二元 三個月五元八角 六個月十一元四角 九個月十六元八角 全年念二元 報費先惠郵票九五折算

廣告刊例 〔封面及評前〕二行起碼每日每行一元四角 〔圖畫時報〕每英方寸每次一元五角 地位須於三天前預定 〔新聞欄內〕每日每行四角 五分 〔普通地位〕三十字起碼每日每字一分 〔彩色廣告〕加一色手續費十元 二色四十元 三色九十元 四色一百六十元 地位格色須預向本館廣告部接洽

本館編輯部設於浙江路二十五號(小花園南首)電話中央六一二〇四 營業部設於山東路A字六號 電話中央六一二〇一 電報掛號二五一四 ▲中華郵政特准掛號立券 按照總包特別優待寄遞之報紙

鄭振鐸編

文學大綱

全部重版出書

文學大綱是一部最完備又最適合國人需要的世界文學史。凡自文學之發生,以至大戰後的各國文壇近況,無不講到;對於中國文學,敘述尤詳。文字活潑,插圖豐美,更多興趣。存書早經售完,重版現已印出。凡愛好文學者,尚祈從早購置。

全書二千頁 精裝四厚冊 定價 紙面八元 布面十元 郵費每部六角

商務印書館啟

現金徵求題名

敝公司願以獎金五十元徵求中文名字 Yellow ... 應徵日期祇限兩星期自四月念八日起至五月十二日止無論何人與敝公司有直接或間接關係者不得參加稿件請郵寄上海北蘇州路中華報館三十號信箱當選者敝公司有向中國農工部註冊之權該名稱即歸敝公司所有揭開時請在選各界名人担任監督以昭鄭重 2633

龍章機器造紙有限公司廣告、本公司訂於陰曆三月初一日起發給丁卯年股息請各股東攜帶股單到法租界新永安街本公司照領此啓 2597

今天上海賽馬

今日下午一點一刻起賽入場券會友部(即靜安寺路出入)每位洋五元普通部(即馬霍路出入)每位洋一元場內備有西餐茶點 上海跑馬總會啓 2629

引翔鄉明日賽馬

陽歷四月廿九日即夏歷三月初十日星期日本會在引翔鄉舉行第四十四期賽馬下午一時起賽共賽十一次本會第二期正式賽馬會員搖彩大香檳票現已開始發售可向本會馬場或靜安寺路一二一號甲本會搖彩部購買公共看台門券售洋一元特此公告 上海中國賽馬會啓 2637

（猛虎商標）

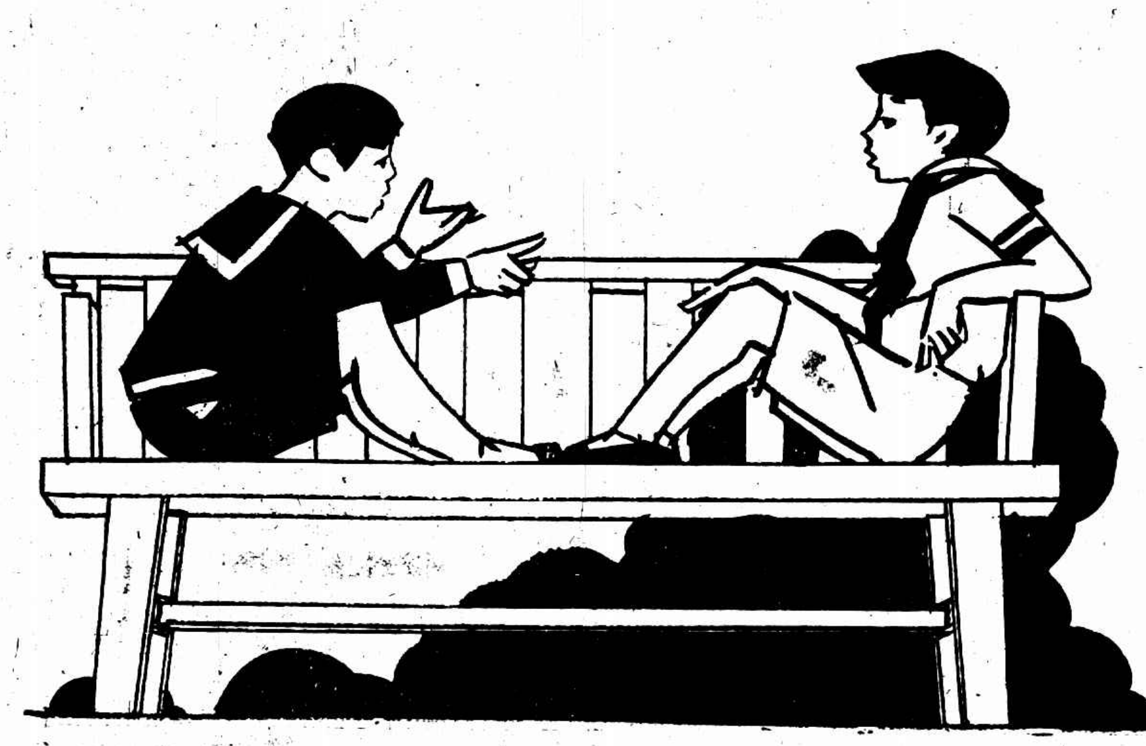

好學生

家傳的秘訣 (正)

秀外慧中的黃國華、逢著校中考試的時候、他都是名列前茅、他的同學問他道、國華兄、你何以考起來、不假思索的、有這樣成績呢、他答道、我虧家父傳了一個秘訣、他老人家說、你要考試考得頭昏腦脹的時候、你拿永安堂的靈藥、**虎標頭痛粉**、拿了出來、用開水沖服、馬上就好、功效立見、我有一次、不是碰着難題嗎、頭昏腦脹了、我就用虎標頭痛粉一包、和開水一杯服了、非但立刻見功、連文思也長進不少、那一次不是我考第一嗎、

總發行上海虎標永安堂 北四川路八十九號 電話(北)二七二六

總代理上海林大森 法租界新開河

上海惠利銀公司定期還本有獎儲蓄通告

第十六次有獎儲蓄券定於陽歷五月三號即陰歷三月十四日准期開籤 有獎諸君 本部啓 2626

上海特別市政府 中國國民黨上海特別市黨部 淞滬警備司令部 通告

爲討論反對日本出兵山東問題暨籌備五月節紀念事宜定本月二十八日(星期六)下午二時在本埠西門林蔭路特別市黨部三樓開談話會務希各團體選派代表准時到會爲要 2632

上海特別市黨部黨務指導委員會秘書處通告 第一號

本黨部職員出入證暫由本處發給臨時出入證所有以前上海特別市黨部舊頒證章一概作廢特此通告

上海特別市黨務指導委員會指字通告 第二號

本委員會自即日起啓用中央頒發印信文日中國國民黨上海特別市黨務指導委員會印並鐫秘書處石質篆文方章一顆文日中國國民黨上海特別市黨務指導委員會秘書處印所有以前上海特別市黨部及上海特別市黨部秘書處印及中國國民黨上海特別市黨部印一概作廢除呈報中央備案外特此通告 2631

宋人通俗小說

此影元人手寫本宋人小說七種○碾玉觀音○菩薩蠻○西山一窟鬼○志誠張主管○拗相公○錯斬崔寧○馮玉梅團圓○仿宋木板精刻精印共二本一套定價二元

上海望平街有正書局發行

東方雜誌 第二十五卷第二號

▲每冊一角二分半 ▲全年二十四冊 連郵費三元

反對議會制度的獨裁制與委員制……高一涵
第四次國際裁兵預備會議之經過及其前途之預測(日內瓦通信)……[illegible]
三民主義與合作主義……李敏成
國際：日本議會突被解散與總選舉前之形勢 英國近東的對華政策 印度憲法自主運動的激局 亞爾薩斯勞會的自治運動
東方與西方：張伯倫的對華外交演說 日本之滿蒙經濟政策 日帝國主義的新工具 訓政時期的新土耳其
洪範疏證……劉節
印象主義的文學批評論……華林一
毒瓦斯……郭紹宗
夢的憧憬(小說)……適夷
餓(小說)(俄國賽米諾夫著)(續)……傅東華譯
新語林：兩個老教授得了和平獎金 放浪不羈的柬埔寨國王 蘇俄戲劇與蘇俄劇場 十字謎之心理 美人之國際博覽會 動物實在會笑

商務印書館

國內紀載

濟南完全克復
孫張倉皇逃青島

◎總部軍委會確息、第二集團孫良誠部以騎兵衛鋒、一集團以步砲兵協助、於二十五日完全佔領濟南、張宗昌孫傳芳倉皇逃遁、因黃河鐵橋已毀、改乘膠濟車逃往青島、(南京二十七日下午十一時電)

◎我第一軍團協同第二集團軍孫良誠部、二十五日完全佔領濟南、敵大部過河北竄、其一部竄青島、(南京二十七日電)

魯東諸城亦已佔領
獲戰利品無算 敵向高密潰退

◎兗州電、我軍二十五日佔領諸城、敵向高密潰退、(南京二十七日下午十一時電)

◎我軍二十五日佔諸城、俘二千餘、獲槍二千餘、戰利品無算、敵向高密潰退、現正在追擊中、(南京二十七日電)

孫軍全部潰散
張部竄擾四鄉

◎張宗昌部在界首經國軍痛擊後、紛向各村莊逃散、沿途肆刼、孫傳芳軍在魯西被第一軍二十一師圍繳槍械四萬餘枝、孫雜亂軍中逃赴濟南、國軍第一四九各軍已渡汶河、先頭部隊已抵東北堡、(離濟南一站)濟南指日可下、(徐州二十五日電)

◎兗州來電、張逆在界河經我軍痛擊後、大部潰退濟南、孫逆在濟寧被我軍圍繳槍械四萬餘枝、全部潰散、我一四九各軍已渡汶河進迫濟南、特聞、第一軍二十一師政治訓練部主任叩宥、

天津市面紊亂
禹城附近鐵道被便衣隊拆毀

◎此間市面紊亂、人心驚慌、自二十四日起天津至濟南電報不通、並聞禹城附近鐵道被馮方便衣隊搗毀十餘丈、謝玉田已頒特別戒嚴令、各街口均派有軍警、荷槍守候、稽查行人極爲嚴密、(天津二十七日電)

褚玉璞身受重傷

◎劉鎮華部與敵褚玉璞徐源泉等部在大名附近激戰數晝夜、二十四晨褚所部完全潰退、褚玉璞身受重傷、聞已舁回天津醫治、(新鄉二十七日電)

京奉車連日擁擠

◎京奉車連日擁擠不堪、要人眷屬多避往大連、人心恐怖、(天津二十七日電)

蔣總司令赴蘭封晤馮

◎蔣總司令昨日自兗返徐、今日專車赴蘭封、晤馮玉祥、商決軍事與對日本出兵問題、(徐州二十七日十二時電)

◎蔣總司令今晨由徐州抵此間、與馮玉祥會商軍事及外交諸問題、(蘭封二十七日電)

蔣總司令將進駐泰安

◎蔣總司令爲督促北伐進行便利起見、不日將進駐泰安、並擬將泰安鐵路飯店作爲總部行營辦公處、(兗州二十六日電)

◎蔣總司令於二十六晚赴徐辦理後方軍務、(兗州二十六日電)

◎楊勝治奉命由嶧縣轉往臨城兗州、加入前線作戰、(兗州二十六日電)

◎方鼎英二十六日由兗徐返京、(徐州二十六日電)

北京交易所罷市
反對公債附捐

◎交易所因反對公債附捐、故今日上午未開盤、(北京二十七日下午五時電)

◎北京證券交易所、反對警察廳徵收證券附加稅、(每萬元徵三元)議決罷市、二十七日早盤停開、銀行界於午後特召集緊急會議、開始反對運動、俾達到撤銷目的、(北京二十七日東方電)

魯軍在撞車中之傷亡

◎日前津浦路魯軍因急於北退、軍車與輜重車在萬德相撞、計傷兵士七百二十七人、死一百十八人、(北京二十七日下午五時電)

孫軍退出濟寧時
商場被刼一空

◎孫傳芳所部退出濟寧時、橫將四關商場搶刼一空、車載牲駛如鳥獸散、(濟寧二十六日電)

粵省高級軍官會議

◎高級軍官會議改二十八日開會、李提案、㈠軍餉、㈡各區善後之設施、㈢財政統一、㈣民政統一、(香港二十七日下午九時電)

◎余漢謀部兩團二十七日集中樟木頭、乘廣九車返省、(香港二十七日下午九時電)

◎李揚中招新兵百餘、二十六日由東江運省、(香港二十七日下午九時電)

贛軍將續有出發

◎楊池生率第九師集中省垣、二十五日成立師黨部、並舉行誓師典禮、即出發、(南昌念七日四時電)

◎王均電程潛白崇禧請飭湘東剿匪司令派隊兜剿湘贛共黨以免竄擾、(南昌念七日下午四時電)

日兵開赴博山

◎日兵四百十六名赴博山、保護該處礦產、(北京二十七日路透電)

◎日本福田第六師長抵青島後、即用公文通告南北軍事當局、謂膠濟鐵路於日本帝國之經濟貿易上、非常重要、南北兩軍於策戰上利用之、固無不可、但破壞之舉、希望絕對避免、(青島電通電)

◎驅逐艦三艘、載日兵由佐世保開往青島、(東京二十七日路透電)

粵省反日出兵之籌備

◎省黨部決議定三十日召集民衆團體籌備反日出兵、(香港二十七日下午九時電)

國府會議

通過發行軍用公債

◎國府今日五十八次會議、要案㈠蔣中正呈請任命朱培德爲第一集團軍前敵總指揮、決議照准、㈡財政部宋部長提議召集全國財政會議、討論軍費問題及劃分國地兩稅、整理國稅收等案、決議照准、㈢財部長提議發行一千萬軍用公債案、通過、此項公債規定、係以全國印花稅收入作担保、分兩期發行、第一期發行六百萬、於十七年五月一日發行、第二期四百萬、發行期日另定之、債票週息八釐、准預扣十七年六月底之利息、每百元實售九八、每年於六月十二月兩期付息、十八年起每六月抽籤還本二十分之一、票分萬元千元百元十元四種、㈣議決上海市政府公安局歸市政府及警備司令節制、公安局長兼警備司令部指揮官、㈤任命杜熙爲國府參事、㈥任命陳振爲安徽陸軍測量局局長、張瑞齡爲江西陸軍測量局局長、曹湧爲軍事委員會交通處處長、㈦任命吳醒亞爲第一集團軍第二軍團總指揮部政訓處主任、㈧任命陳立夫爲戰事委員會會員、㈨任命文素松爲福建兵工廠廠長、㈩財政部長宋送呈浙江省委員馬寅初提議廢兩用元、統一國幣案之審查案、通過、（南京二十七日）

粵閩彙誌

省政府定期改組

◎省政府定下月一日或五日改組成立、（香港電）

◎總部核准各善後區在省設辦事處、又決議組緝諜捕隊、由參謀軍務處會同辦理、（香港電）

◎鄧元沖在建設委員會提議審查出版物、（香港二十七日下午九時電）

◎陳銘樞令取銷閩省陳國華獨立團名義、（香港二十七日下午九時電）

◎黃旭初二十五日偕黃雲松由興寧回省、（香港二十七日下午九時電）

◎黃紹雄定二十日返桂、（香港二十七日下午九時電）

閩事述要

◎閩省二十六日又奉軍委會電、派解軍用草履三十萬雙、（福州二十七電）

◎軍事廳委陳國輝爲省防混成第一旅長、二十日在泉就職、（廈門二十七日下午七時電）

◎張貞盧興邦由歸化出兵討伐郭鳳鳴部、（福州二

武漢兩商會通電反日

兩商會均主對日經濟絕交、以倒田中、頃發通電、（漢口二十七日電）

◎日領二十六日將田中出兵聲明書、送達交署、（漢口二十七日電）

首都紀聞

◎蔡元培·宋子文·王伯羣·孔祥熙·楊杏佛·今夜赴滬、（南京二十七日下午十一時電）

◎于右任二十七日午後二時、就審計院長職、據稱審計院創設伊始、草草不完、所有職員人數及經常款項、俱未確定、本人目下所持方針、但求能行使職權而已云云、（二十七日南京電）

◎蘇建設廳改定五月二十五日考試建設局長及各縣農場主任、（南京二十七日下午十一時電）

奉魯軍調防之忙碌

◎孫傳芳張宗昌在肥城博山長清一帶佈置防禦工作、（北京二十七日下午九時電）

◎汲金純今日由京漢線回京、將同綏遠、續調所部加入京漢線、（北京二十七日下午九時電）

◎齊聯芳師原駐京漢、現奉命開往德州增防、（北京二十七日下午九時電）

北京雜電

◎奉軍幹部計劃、擬在德州駐軍四萬、現吉黑兩省入關軍隊約兩萬餘、另在京綏線若干、（北京二十七日電）

◎京漢戰事、現仍激烈、（北京二十七日下午五時電）

◎奉張急調晉北湯玉麟汲金純軍一部開前線、（北京二十七日下午五時電）

◎楊宇霆二十四日由邯鄲赴正太線視防、張學良二十五日仍回邯、（北京二十七日下午五時電）

◎潘復在濟開會議完畢後、已於今午返京、（北京二十七日東方電）

◎交部允撥車運直魯難民四萬人出關、（北京電）

◎奉海聯運合同草案已送京、日內可簽字、（北京二十七日下午九時電）

留日學生反對出兵

組織反對日本出兵來華大會

神戶特約通訊、當茲國軍北伐進展之際、日本恐在華北既得權利、隨之消滅、不惜國中輿論反對、增華人惡感、斷然出兵華北、留東學生、以東瀛日本此舉、有侵吾國主權、特聯絡東京·西京·岡山·廣島·各地留學生、組織反對日本出兵來華大會、並警告日本政府、忠告日本民衆、並通電全國、實行與日本經濟絕交、促日人反省、並派代表回國、擴大排日風潮云云、（鮑振青）

二次抗議日本出兵

▲外部訓令蘇滬兩交涉員照會日領轉達日政府

此次日本再度出兵山東、日本外務大臣有聲明書交由駐滬日本總領事、函達江蘇特派交涉員轉陳外交部、同時又將該聲明書交由駐京日本領事、函達江蘇交涉員、先是外交部對日已提抗議、接到前項聲明書、復加以反駁、再行抗議、於本月二十六日訓令江蘇江寧兩交涉員、分別照會駐滬駐寧日本領事轉達日本政府、茲覓得外交部訓令江蘇交涉員全文、錄載於下、（致江寧交涉員訓令內容相同從略）、

爲訓令事、本月二十二日據該交涉員二十一日呈稱、准駐滬日本總領事函稱、現奉本國外務大臣電訓內開、帝國政府當中國發生戰事之際、並無爲一黨一派之援助、固無待贅言、惟在多數本國僑民居住之地方、若有擾亂治安禍害及於日本人民之時、不得已採取適宜自衛之措置、此意旨先前於山東派遣軍撤退時、業已特爲聲明矣、此次因山東戰況之急轉、擾亂情形、恐波及我國人居住之地、故不得已准有依照上次聲明書之宗旨、從本國國內派出兵士約五千名之一部隊、分駐青島、以及膠濟鐵路沿線、專任保護僑居之本國人民、但茲爲應急之措置、於該部隊未經到達以前、暫將駐屯華北軍中之三個中隊、派往濟南、本國政府此次雖有再派兵至山東方面之事、惟此乃自衛上不得已之措置、對於中國及其人民絕無何等非友好的意思、除對於南北兩軍之軍事行動、無若何之干涉、可置勿論外、但迫及本國僑民保護上、實認爲無派遣軍隊之必要時、派遣軍應行從速撤退、則與上次派兵情形並無異致等因、奉此相應函達、即祈查照等因、理合據情轉陳、仰祈鑒核示遵等情、據此、查此次日本政府於我軍再度北伐之時、又有出兵山東之舉、不獨公法條約蹂躪殆盡、更恐因此釀成意外、責將誰歸、業於本月二十一日備與照會、嚴重抗議、交由駐寧日本領事轉達日本外務大臣在案、今察核日本外務大臣所稱出兵理由、不勝駭異、夫一國因革命戰爭、或其他災變、致僑居該國之外人生命財產有感受危險之虞時、除信賴僑居國政府受其保護、或遵奉僑居國政府命令、暫時遷徙於安全地域外、別無他策、此種慣例、久爲國際所通行、蓋無論何國、絕不能保證永無變亂之發生、若甲國藉口自國僑民之生命財產、將受危險而逕行派兵於乙國境內、以自行保護、不特侵害乙國之領土主權、而此端一開、乙國即感覺凡甲國僑民住居營業所達之地、即隨時有招致甲國派兵侵入之虞、將令乙國多闢商埠、發展內外貿易及採取國際投資、以開利源等政策、頓生障礙、乙國國民對於甲國僑民之隨地所在、尤有戒心、實非兩國之利、況就目下在我戰地以內僑民之情勢論、我國民革命軍已嚴密注意、加以保護、並無危險之虞、縱或慮有萬一、亦儘有臨時趨避之餘裕、乃日本政府竟於此時爲明犯我主權而毫無必要之出兵、本國政府及國民實萬難容認、合亟令仰該交涉員以此意旨照會駐滬日本總領事、轉達日本政府查照本部前次抗議、迅將所擬派赴山東之軍隊停止出動、其已開發者從速撤退、是爲至要、切切此令、中華民國十七年四月二十六日、外交部長黃郛、

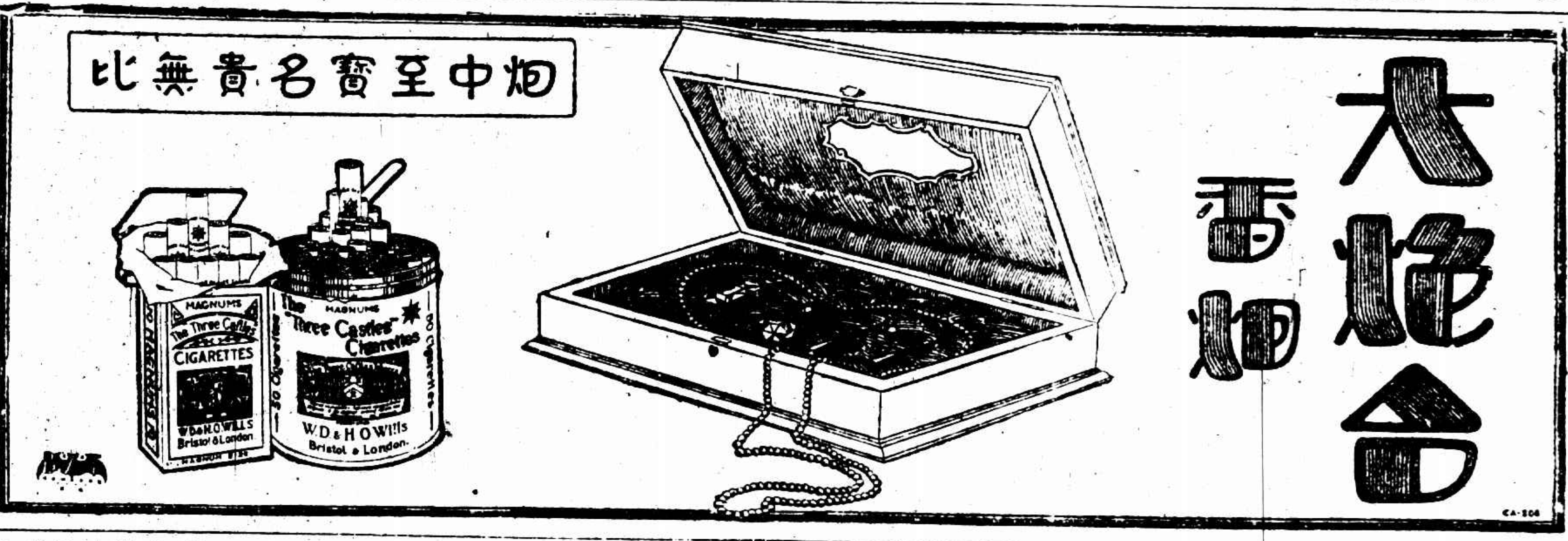

河北馮軍獲捷彙誌

▲濮陽觀城二次佔領　開封通訊、濮陽觀城等縣爲我軍佔領、已歷數月、惟第八方面所部駐防該處兵力、過於單薄、旬日前寇英傑乘虛突率所部將濮陽觀城相繼攻破、又陷於敵人之手、與寇英傑所部激戰數日、頃據韓軍長十五日報告濮陽觀城兩縣、又被我軍相繼克復、連日激戰斃敵甚多、擄獲無算、現寇率殘部向東北范縣陽穀一帶逃竄、

▲漳河北岸敵軍被困　鄭大章電告、我騎兵自渡漳河後、即向北猛攻、十三日午刻佔領馬頭鎮、敵千餘名依車站頑强抵抗、激戰約二小時之久、敵知勢不支、即向後方潰退、我軍當即佔領該站、嗣後我軍大行破壞炸毀橋梁一座、鐵路數十段、焚毀空車十數輛、穀草二十多車、並將所得十二車麵粉、悉數分給該處貧民、刻下敵軍後方交通、已爲斷絕、給養被我軍隔斷、不能接濟、逆敵之在前方者、聞此消息、異常恐慌、人馬均不能得食、援兵又被阻、當不攻自退矣、

▲南樂附近已無敵踪　十六日晨敵方于世銘混成旅、張殿英師、張冠五師、孫殿英十四軍徐源泉騎兵旅共約二軍之衆、又賄通土匪到處搗亂、用大砲掩護向南樂我軍施行猛烈攻擊、南樂守軍僅第四軍第八師第十六旅步隊、與敵相持全取守勢、以待來援、劉鎮華聞訊、即親自督率部隊往援、茲據前方報告四軍七八師步隊與南樂附近敵軍激戰、斃敵旅長團長各一名、兵士無算、獲大炮兩尊、手機關數架、迫擊砲十餘門、步槍數百支、炮彈馬匹無算、敵紛向北潰退、南樂附近已無敵踪、又一軍於十一日夜攻靑石碳、擊斃匪兵數百餘名、俘虜百餘人、餘匪羣向東北亂竄、救出男女票二十七名、我軍二師由楚旺渡河、肅清衛河兩岸敵匪、敵匪由第六店渡過衛河、被二師襲擊、倉卒不知所措、落水者不知其數、又救出男女票十餘名、

▲李團副奮勇殺敵　十日第八方面第七師長阮勛命二十八團團長馬祺擣所部、進攻吳村、與敵騎兵激戰約一小時、敵即向東北逃竄、該村即被我軍佔領、是夜三時敵又以精騎反攻吳村、團副李忠信奮不顧身、左臂受傷、猶口呼打倒奉魯殘餘軍閥等口號、敵見勢不支、即向後方退卻、計獲槍十餘支、馬數匹、斃連長一名、士兵十數名、（四月二十一日）

國際紀載

日下院將暫停會

兩大彈劾案提出形勢於政府不利

東京二十七日電、明政會所提之分有彈劾內相之政治及經濟國難決議案、並民政黨所提之內閣不信任案、已於本日午後二時半提出於衆議院、（東方社）

決朝野勝負之內相彈劾案、本日提出、說明者鶴見祐輔、贊成演說者松田原治大竹貫一鈴木文治原健三等、如各派勢不再發生變化、該案或能以五票之差通過、（電通社）

政府本日在院內臨時閣議上議決、因議會之形勢、仍於政府方面不利、故內相彈劾案若提出於議會、則決定奏請停會三天、（東方社）

日本政府決定一俟民政黨之總括的不信任案、野黨聯盟之鈴木內相彈劾案及經濟國難決議案等提出議會、即奏請停會三日、頃電已奏請停會、（電通社）

對華出品僅利一部資本家

日本下院議員羣起詰責

東京二十七日電、無產派議員西尾末廣、昨在議會爲處女演說、謂對華出兵僅於一部資本家有利、野田爭議政府應負何責、請責政府甚厲、民政黨之齋藤隆夫切責鈴木內相、謂不如往意大利、橫山勝太郎歷舉怪文書之證據及地方長官援助選舉之行爲、（電通社）

雅典居民不願輕離震地

二十八日雅典電、柯林士現仍有地震、但居民大都聲明不願輕棄此有歷史價值之城鎮、行將在原址上、改建新城、所有新屋須以防衛地震之方法建築之、（路透社）

限制橡皮出口政策之抨擊

麥克唐納爾在下院發言

二十六日倫敦電、反對黨領袖麥克唐納爾、今日在下院嚴厲抨擊政府辦理橡皮業之政策、謂政府措置不善、致橡皮業大遭損失云、自由黨與保守黨亦皆有責詞、殖民大臣愛梅立答詞中陳述一九二〇年馬來由橡皮種植人多數窘困之情形、及史蒂芬孫限制橡皮出口計劃之歷史、及一九二五年英政府修改此項計劃、使之較有伸縮性質之主張、並謂苟以規定橡皮限價每磅一先令九便士爲不是、則某願自負其責、種種計算、費盡艱苦、一先令九便士之價格始能從一九二六年七月起保持至是年十月、自一九二二年至一九二七年、英人橡皮業停滯不前、而荷人橡皮業則進步甚速、今在十一月以前、限制政策並不改變、至於責備政府未至成熟時期、遽即將調查限制計劃之消息公佈於衆、致有益於紐約一層、則是日紐約在實際上並未有何交易、橡皮業與橡皮市之地位、皆不穩健、是以英美兩國市價皆切實跌落、市人既料知橡皮業將發生事件、則市價安得不大跌云、議員問馬來由尙須征稅每磅二分否、殖民大臣稱、此問題須由錫蘭與馬來由兩政府通盤等慮之、英政府並未授意於民事研究委員會、以期終止限制計畫、在委員會報告未送到時、首相並不知各委員之意見、實在情形如荷人得利、英人受損、故今已屆廢除限制之期、橡皮市況完全是人造的、而非自然、否則政府實佈調查、何致勞及下院之詰問、因紐約市場缺方活動、而起之損失、勢所難免、不過發生之期或有早遲耳、調查公佈、報界咸聞之、美報及晚報六家亦在內、乃有人將此消息以電話報告紐約其時紐約橡皮交易所尙未收盤、但渠不能承認貨人在英賣出橡皮、損及英人、何則以是時英國商行皆已休業矣、某薩信錫蘭與馬來由之當局、已詳悉種種發展之情形、目前雖遇困難、終必大獲利益云、議員投票、政府得贊成票一九四反對票九四、

倫敦橡皮種植人開年會

二十六日倫敦電、橡皮種植人公會今日開年會於倫敦、主席稱史蒂芬孫限制計畫、辦理甚善、在此後數年內、如繼續施行、縱不更善、亦必如前之美滿、乃政府忽有取銷出口限制之宣佈、殊爲可憾、但今日橡皮種植人之地位中、有堅強之要素在、與六年前不同、因橡皮要求在美固已橫漲、而在歐亦將迅速發生也云、新舉會長藤根稱、橡皮業損失二萬五千萬磅、大都爲英人、乃政府忽然宣佈取銷限制所致云、

鸚鵡學校

千五百頭分班上課

美國勃良斯維地方金氏、W.A. King開設鸚鵡學校、用留聲機片、教鸚鵡學習英語、鸚鵡多來自墨西哥中美洲各地、生六月後即送校肄業、分班上課、課程漸次加深、每星期考試一次、三個月畢業、聰明者進步甚速、畢業後英語已極流利、該校畢業鸚鵡、已有數千、目下在校肄業者、仍有千五百頭、如肄業六星期後尙不能講話者、即行斥退、由該校畢業者、各地動物院骨董肆爭相購買、即遠如澳洲、亦來函訂購、誠奇聞也、

蘇省政府會議紀

江蘇省政府委員會四月二十五日開第五十五次會議、出席委員鈕永建·葉楚傖·繆斌·何玉書·陳世璋·茅祖權·張乃燕·高魯·劉雲昭·陳和銑·張壽鏞（吳本鈞代）主席鈕永建·紀錄丘譽·（施之瀛代）

▲報告事項　㈠國民政府令知普通法院法官不得兼任特種法庭審判員、㈡第二集團軍第四方面軍總指揮宋哲元養電反對日本出兵並誓師北伐、

▲討論事項　㈠茅委員兼民政廳長祖權提議民政廳視察員條例第二條、擬請修正爲視察員額暫設十二人至十六人、由民政廳長委任、呈報省政府備案、祈公決案、決議通過、㈡繆委員斌提議、省政府應裝設無線電話廣播機、各縣政府應設無線電放大接音機、爲訓育民衆之利器案、決議由建設廳積極籌備、財政廳照撥款項、㈢何委員玉書提議江北實施工振築路、擬請酌定徵用民地辦法、祈公決案、決議交建設廳起草提會、㈣茅委員提議、限期組織訓政實施方案委員會案、決議（一）限本月二十八日以前所有各機關施政方案應一律交齊、由秘書處油印預先分送各委員以資預備、（二）定五月二日下午開全體審查會、彙齊討論、㈤公安管理處鈕處長提議、擬改編各縣公安隊、實切整頓計劃、所有各該區部經費、仍請查照原定甲乙兩級、飭財政廳先行撥發、以資體恤而利辦公案、決議查照原案辦理、㈥財建兩廳會呈遵擬應請刪改江浙漁業事務局章程各條祈鑒核案、決議呈請國民政府轉飭財政部知照、㈦農工廳呈請遴員會同省黨部所派委員組織省仲裁機關、以解決田租糾紛懸案案、決議由農工廳遴員提會核派、㈧水陸公安管理處呈爲澄清太湖浦東積匪應需各費、擬請預籌撥用、事後准予報銷案、決議照准、並令水陸公安管理處積極進行、一切用款實報實銷、㈨訓政人員養成所應否繼續開辦案、決議積極籌備開學、㈩審查薦舉縣長資格案、決議仍推前次審查委員審查、⑪建設廳呈爲擬訂江蘇全省修築公路條例、以示範圍而資應用、仰祈鑒核案、決議推高委員魯繆委員斌劉委員雲昭陳委員世璋審查、由高委員召集開會、⑫農工廳呈爲遵擬訓政實施程序方案、祈鑒核施行案、⑬建設廳呈送訓政實施建設方案、祈鑒核示案、以上二案合併討論、決議併第四案審查、⑭浙江省政府朱委員函爲中山大學經費異常支絀、其興廢關係黨國甚鉅、浙省已匯助萬元、錄送中大校長原電、懇議決慨予撥助萬元、俾應急需案、決議補助一萬元、令財政廳照撥、⑮青浦縣呈請另發文職俸級表、並懇將縣府委任各員、免予扣薪、瀝陳理由苦況、祈鑒准案、決議（一）實支不足委任末級者免扣、（二）准予四月份起扣、

蘇省救災會振務視察之方針

蘇省救災會自聘任劉彥昭·喬葆元·朱其鎏·朱嗣蒿等四人爲振務視察員以來、當經擬定視察條例若干條、劃定視察區域、並討論種種應付方法、現該視察等、業已出發災區、臨行時致摺呈該會、臚陳視察方針、玆節錄如左、㈠視察第一次到各縣與各分會切商辦法、實行指導、敦促進行、第二次到各縣、親赴災區實地抽查、第三次到各縣、視察放款、均應隨時專電或摺陳省會、㈠急振指導方針、對於查放一項、按照查放規則、以救死不救貧爲宗旨、每大口最低限度、須給洋一元、小口折半、以期得濟、特災廣款絀、只能按所發各縣振款、先就極貧災區擇尤查放、如能兼顧、再行推廣次貧、但視察未到境以前、各分會業已查戶給票、或竟將口數超過所發各縣振款數目、以致不敷分配、惟有就口配款、若超越過多、無法配款時、再行專電請示辦法、㈡工振計劃、業於本月二十日會議時、由建設廳長担任主持、其指導權限、自應由建設廳派員專辦、本會視察僅負查視報告之責、

漢冶萍公司整理之進行

由農部組織整理委員會

漢冶萍煤鐵鑛廠、前由交通部設立委員會進行整理、嗣後交通部因農鑛部業已成立、即將該會卷宗移交農鑛部、茲聞農鑛部仍擬參酌交部原定辦法、重組整理漢冶萍公司委員會、除該部派專員外、並爲謀各方共同補救起見、行文湘鄂贛三省及外交財政交通等部均各推一人、由農部加派爲該會委員云、

溧陽匪亂之經過

陽僻處蘇省西南、與金壇句容溧水宜興四縣接壤、句容境之茅山、向爲匪類所出沒之處、最近該縣境內之黃金山、忽有共匪勾結土匪在該處嘯聚、本月二十日起、連日滋擾附近之釁橋鎮、旋復竄往大山口上興埠南渡鎮一帶滋擾、沿途收繳團警槍械、並於七里山、與該縣公安隊及商團大戰、殺害團警多人、經該縣李縣長(志雲)分電鄰縣、由句容溧水金壇宜興四縣、先後分派警團會剿、匪勢迄未稍殺、二十五日、該匪由南渡鎮撲攻縣城、當晚十時後、攻入城內、昨經宜常兩縣分派兵隊前往圍剿、匪衆業已退出溧陽縣城、玆將匪亂情形、詳紀如下、

▲**匪衆暴動之起因**　上月下旬、有湖南口音之男女難民三百餘名口、蜂擁至溧、經該縣公安局長史佐才、即協同商團、前往搜出快槍一枝、當即押令出境、難民離境時、忽少去一人、遂向公安局長要求將原人尋到、始肯離境、史公安局長不許、難民即入黃金山與會匪結合、聲稱、須將走失之人、要求公安局尋覓交出、否則當予以不利等語、(聞走失之同伴、即匪黨教練葉鳳山)、此土匪暴動之起因也、

▲**匪衆竄擾詳情**　二十一日忽有大批匪徒嘯聚溧陽西北鄉黃金山上、秘密集會、當被距該山六七里釁橋鎮之公安分局長史質夫得悉、爲先發制人之計、於當日會同該鎮商團教練史善夫、分率警團、馳往相機勦捕、嗣探悉匪衆、恐勢不敵、當在山麓巡弋、乘間捕獲匪徒三人、帶局收押、詎是夜匪衆查悉同夥被捕、即聚衆乘夜前來刦奪、局長史質夫、商團教練史善夫聞警亦即聚集團警、分路防禦、雙方激戰、歷半小時、卒以衆寡不敵、所獲之匪、竟被刦去、史善夫及團丁王某、於退走之際、亦被匪衆截獲、一併擄去、公安分局及商團所有槍枝、亦被完全收繳、時局長史質夫、以匪勢猖獗已極、當派急足赴城、向公安局長史佐才報告、經史局長商由縣長李志雲、率帶公安隊、親自勦捕、並分電容句溧水金壇三縣、請派團警會勦、二十二日、史公安局長馳抵離城二十餘里之董王廟地方、忽據探報、匪衆已由黃金山經竄西北、竄往大山口、該處距溧陽縣城約七十餘里、適當溧陽句容之交界、僉以爲匪衆必由此竄大山、故即暫在董王廟留駐、俟繼續探悉匪衆蹤跡、再行進勦、至二十三日、忽又據報、匪衆在釁橋東南之上興埠出現、該地距溧陽縣城已不足三十里、史局長不覺大驚、旋經探悉、匪衆因溧陽西北鄉均已嚴密戒備、知難大逞、故悉至大山口、陽作欲西赴句容聚集茅山之勢、即於當夜潛行折向東南方前進、乘虛直抵上興埠、抵鎮後、即由首領多人、令供應飯食、並籌供餉銀三千元、該鎮商民、不敢抵抗、當經分別照辦、匪衆勾留兩小時許、將該鎮團警所有槍械、一幷勒繳、始揚長而去、

▲**各團體聯電告急**　二十三日夜間、溧陽縣長李志雲、據史局長報告、匪已抵上興埠、正向南渡鎮進發、當以南渡離溧陽縣城祇二十五里、縣城將發生重大危險、當於午夜召集本城各機關團體、開緊急會議、公決下列四項辦法、㈠由各機關各團體、一面銜急電南京軍事委員會、請速派兵勦辦、㈡一面各機關團體聯銜、急電駐常十二軍第三師師部、就近派兵救援、㈢由各機關團體聯名急電宜興縣政府、請速派警隊救援、㈣急足至董王廟、請史公安局長迅即進駐上興埠南渡鎮間之七里山、用全力扼守、萬勿輕與匪衆激戰、午夜三時、前項急電、先後發出、急足亦隨即出發、

▲**七里山匪警激戰**　二十四日、宜興縣接電後、以宜溧關係密切、當即立派商團一支隊、乘輪趕往救援、抵溧後、經李縣長續邀各機關團體長官、決將溧城商團、悉數調往七里山、協助公安隊扼守、城內防務、暫請宜興商團維持、溧城商團、當即隨時馳往、抵七里山時、匪衆適已率衆乘夜來攻、當由史公安局長、將公安隊及城區商團、分撥中左右三路扼守、詎匪衆異常猛悍、悉肉薄衝鋒、勢不可當、雙方劇戰歷五小時、商團陣亡教練一員、團員七名、掌旗團丁一名、公安隊亦死傷不少、史公安局長以勢難支持、當即率衆向南渡退卻回城、李縣長聞訊、知堅守縣城、徒苦民衆、無裨實際、當偕各機關團體及宜興商團、分別退出縣城、二十五日匪衆遂由南渡逕撲縣城、於下午十時全部入城、

▲**匪黨入城後情形**　匪入城後、即派二十餘人、分守各城門、並將電報線割斷、旋復分爲數股至縣政府公安局商團團部等各機關、搜索槍械、對於商民、絕不傷害、亦未縱火搶刦、十二時惟由匪首分派黨徒四十餘人、至縣監獄、將監獄開放、獄中押犯、悉數放出、典獄官張世衡、未及逃避、爲匪衆遇見、即被斫斃、匪衆對於城中各店、雖未搶刦、惟某典當、卻蒙光顧、典中銀洋及當存衣飾、幾全部被刦一空、

▲**匪衆向張渚竄擾**　匪衆在溧陽勾留一宵、即行出城、向宜興張渚方面竄去、臨行時、據匪衆語人云、擬至張渚與大帮湖匪會合、共謀大舉、其言極爲悖謬誇大、據另一消息、常州派出勦匪之兵隊、昨已逼近溧陽、故匪衆亟速衆合出城、向張渚方面竄去云、

▲**匪黨之內容**　釁橋鎮公安團教練史善夫、曁一團丁、於二十一日在該鎮被匪擄去、前日在上興埠乘隙脫逃回城、對於匪黨之內容及組織、所知頗詳、玆據其所述、列記如下、匪黨共有千餘人、其內容係湖南難民、句容大刀會土匪、及少數共匪、混合而成、由首領李某、負責統率、首領之下、另設教練一員、即教練名葉鳳山、原業道士、匪黨含有極濃之神道意味、平時以符籙訓練匪衆、謂臨陣持誦、可以槍彈不入、以故臨陣時、各持大刀長槍、勇往直前、肉薄衝鋒、毫無畏怯、溧陽全縣城鄉公安隊及公安團、僅有三百人、人數既極懸殊、槍械又不犀利、以與頑强兇悍之匪黨相較、當然難以抵敵、無怪匪衆之長驅直入也、又匪黨因係共匪土匪猪棍混合組成、故其臨陣所揭櫫之旗幟、亦有三種、一曰奉天命共產黨、一曰奉大命共進會、一曰奉天命大刀會、匪衆之服裝、與其所揭之旗幟、同一詭異、據曾臨戰陣者言、匪衆一色禿頭不冠、胸前交叉束紅白布條、足縛紅布綁腿、臨陣時先張口、喃喃有詞、繼即舞動大刀、如瘋如狂、直衝上前、對面槍彈飛來、並不躲避、僅以手作交拂之勢、其怪狀殊覺可笑云、

▲**軍警派隊會勦**　駐常二十二軍第三師將師長、前日接得溧陽警報、即派步兵一連、星夜馳往勦捕、是時溧陽縣長李志雲、適由溧到宜、得悉將師派兵往勦、當以匪衆衆多、步兵一連、不敷分配、遂請該連連長、暫駐宜興緩進、一面由李縣長趕赴常州、會晤將師長、報告會匪暴動情形、並請加派軍隊、往溧勦捕、以厚實力、將師長當即加派步兵三連、當夜開赴宜興、協同前派之步兵一連、赴溧痛勦、又駐錫水上公安第二區區長黃大鵬、昨據駐宜第九大隊長許海清報告後、當即令飭許大隊長派警五十名、赴溧陽協勦、並呈報江蘇全省水陸公安管理處核辦、又該縣發生匪亂後、地方各團體、除電軍委會請求派兵外、同時並電上海淞滬警備司令錢大鈞、請求迅即撥兵救濟、昨聞錢司令業已準備即日撥兵、前往勦辦矣、

▲**溧陽秩序即經恢復**　昨日溧陽縣城、因匪衆業已出城、秩序漸見恢復、割斷之電報線、亦已修復、航路交通、亦經恢復、地方行政事務、因負責官長、均已出走、特由該縣各團體致電李志雲縣長、請即日回縣復任、主持一切、李縣長接電、已定於即日返溧辦理善後事宜、

贛省各屬之匪禍

南昌通訊、贛省峽江興國尋鄔廣昌贛縣等處、匪共爲患、記者迭有報告、刻下各屬電告匪警、仍紛至沓來、㈠弋陽自股匪首領方志敏等潛回湖塘漆工鎮一帶、聚衆四五千人、到處刦殺、會去歲陰歷十一月間、煽動橫峰縣屬官山盤子坡劉滴等處之農民及煤礦工人肆意滋擾、迭經第卅八師八十二團痛剿、然以該地山深林密、未易窮搜、現益猖獗、弋陽全境三分之二、橫峰全境二分之一、皆爲匪黨所佔、㈡德安所屬之涂家埠、忽來土匪約數百人、並有槍五十餘支、經第三軍第七師第十九團王營往剿、始竄往永修武寧交界之桃花尖、嗣經跟踪追擊、又竄王馬邱、刻仍在追擊中、㈢星子前亦發生匪患、亦由十九團派蕭營往剿、並在姑塘拿獲匪犯二名、就地正法、玆已肅清、蕭營即率隊由姑塘回湾、㈣安福縣商會及各團體來電、報告該縣情勢危急、土匪圍城、地方刻正籌商防衛方法、詎縣長甘澤森暨縣署各職員公安局長聞警、均紛紛出走、縣政乏人主持、民衆惶恐、請迅派員前來維持、並派兵鎭攝、民政廳據呈後、當飭新任彭縣長迅速赴任、並一面電請吉安楊師長派隊前往鎭攝、楊師長准電後、已就近派隊前往勦辦、㈤廣昌於日前突來荷槍實彈之大股土匪、將該縣搶刦一空、呼嘯而去、縣長林松濤逃往廿竹鎭、現該匪又佔據白水鎭、該縣各商號電省垣各莊客停辦貨物、旅省同鄉得此消息、特請當道派兵痛剿、㈥進貢縣屬之雷家坪土匪、甚爲猖獗、本月九日、突有匪首萬某召集黨羽二百餘名、潛伏舒家牆脚下、開槍行刦、該處農民何某兩兄弟正在鋤地之際、被匪擊斃、死者之父乃奔往進貢縣政府報告、請求剿辦、而該匪又在縣城附近之大輭村、將胡精光等綁去、並又槍斃農民夏某、現正在嚴密緝拿中、(四月二十四日)

天時變動當心梅毒

梅毒菌潛居血液中。侵害紅白血球及精蟲或卵子。故能令人乏種絕嗣。患者莫不憂形於色。而天時寒熱相搏。尤爲毒菌攻擊之最好時機。於是輕者變重。重者尤重矣。

海波藥之效力。入胃即散佈四肢百骸。取包圍之形勢。搜索敵蹤。而毒菌無所遁藏。故服之者。血液清而毒滅。毒根拔而全愈。永遠不發。其理在是。試服立知。

海波藥 主治 花柳梅毒 橫痃下疳 魚口便毒 瘡瘍惡癤 筋骨疼痛 小兒胎毒

▲定價 每瓶二元 每打念元

上海五洲大藥房總發行 總店四馬路 分店鐵大橋

中外各埠分店及各大藥房均有出售

厦門反日運動擴大

三一案移送外部辦理告一段落…
專對平潭案與出兵問題

厦門通信、撤銷日警部交涉、據司令部致市黨部公函、謂已解決、(情形已詳前函)且令不得再有反日舉動、以篤邦交、反日會認爲解決不澈底、乃於二十一日召集全厦各界第五次代表大會、議決、㈠反日會應仍存在、函司令部、陳述不能取消之理由、㈡厦案移由中央外交部交涉、以後工作、專對日本出兵山東及平潭案、至二十日在厦召集之各地反日聯會開第一次預備會、二十二日開第二次預備會、二十二日開正式會、到厦門・漳州・思明・莆田・南靖・福州・廈港・金門各地反日會、及厦大、厦州工界、厦門青年團體等反日後援會代表三十餘人、厦州反日會代表劉翰民報告與司令部交涉結束反日運動問題、略謂對撤日警交涉案解決辦法、未依民衆議決案辦理、認爲不圓滿、而司令部請案已有相當解決、政府爲篤邦交計、故從速結束、令交涉員換文、民衆如諒解、當顧全政府威信、應遵令停止反日進行、須知日領密解李剛李寶煥回朝鮮、已失信於先、我何妨重提前案於後、且平潭慘案及日本出兵山東、均應繼續反日工作、即以職權言、國際交涉非公使無解決權、無承認交換公文必要、厦門民衆此時實無結束反日運動之可能云云、劉報告畢、由衆討論結果、對於結束厦門三一案、厦門地方當局似有與該地民衆發生誤會、本會應如何表示案、議決、本會予厦門當局及民衆種種之方便、由本會致函司令部、發表宣言、聲明厦案暫告一段落、嗣後厦門反日工作、對厦案可移交外交部辦理、不必提起、至援助平潭案及日本出兵山東案、尙望當局與民衆合作、再接再厲、一致反日、務達最後目的、此外尙有議案十九起、擇要列下、㈠貫行全省擴大對日經濟絕交、並通電全國一致行動、㈡訂五月九日、全省各界舉行總示威遊行、㈢關於擴大反日宣傳運動、並積極反對日本出兵山東、㈣關於組織福建全省國民外交後援總籌備委員會辦事處暫設在漳州、推漳州反日會爲常川籌備委員、厦門思明南靖泉州各反日會曁廈大集美二反日後援會等六團體爲籌備委員、所可注意者、即全省反日總機關、將由反日策源地之厦門、移之漳州、(四月二十三日)

公電

◎南京來電　各報館轉全國同胞公鑒、當此北伐勝利國軍進佔濟南之際、日本竟復出兵山東、蔑公法條約於不顧、侵奪我領土主權、除謀助長內亂、洩晦之餘、憤慨異常、望我國人一致奮起竭力反對、作政府後盾、藉伸民意、傳保國權、金陵大學全體教職員叩寢、

地方消息

無錫

繭業協會大會記　繭業協會、以擬認清鄉游擊隊經費、及倒換行帖問題、於廿六日下午、召集大會、到百餘人、縣長秦效魯、財政科長吳錦如、亦均列席、由常務華純主席、先報告斷行條例請願經過情形、次討論清鄉經費問題、由秦縣長起立報告、請體察地方情形、慷慨捐助、早觀厥成、共維治安、述畢即退席、嗣經討論、結果、照去年攤派國庫劵辦法、略事增加、分作三等、(甲)二百元、(乙)一百六十元、(丙)一百二十元、預算約可得三萬元左右、議決於開秤時、由縣政府派員徵收、

離奇男屍驗係自縊　新安鄉三一五圖南三房橋華滕氏門首樹上之自縊男屍、昨經殷承審員下鄉相驗、經殷君先傳華滕氏及鄰居華沈氏、屍屬楊雪雪等、訊問一過、嗣由沈檢驗吏依法相驗、驗得死者咽喉上、有麻繩縊痕兩道、兩足離地五寸、當場解下麻繩一條、量長一丈四尺、比對屍痕相符、兩臂右有樹柴擊傷一處、委係生前受有微傷、自縊身死、當即諭令屍屬、備棺收殮、

蘇州

絲廠工友仍未復工　東西源茂絲廠工友、爲孫碧雅復工問題、引起糾紛、停工迄已四日、各業職工會、以總工會忙於應付、致其他工作、頗多停頓、特於二十六日召開聯席會議、經議決恢復各業工會聯合辦事處、推定歸階青、程鴻鈞・夏學鈞・張福元・高文奎・胡曦・李鐵頑七人、爲執行員、時兩廠工友代表來會報告經過情形、各代表委當即勸導各工人、先於今日(二十七)復工、孫碧推去留問題、則靜候省方解決、當時各工友亦認爲滿意、至晚間二廠工友忽復派代表持函聯合辦事處云、衆工友以今日復工問題、討論之下仍未澈底解決、不能貿然上工、以免另起糾紛、故今日(二十七)仍未復工、

市公安局之新規劃　市公安局殷石笙、爲調遣便利起見、特將五大區、劃歸督察長管理、偵探隊、濟良所、習藝所、劃歸司法科管理、並將保安、騎巡、水巡、飛行、技術、消防、軍樂等七隊、組一混成大隊、隊長由殷局長自兼、並委楊志(縕成武進人)爲隊副、

定期開反日出兵大會　吳縣縣黨部、因日本出兵青島、破壞國際公法、障阻北伐、故定於明日(二十九)上午十時、邀集各機關團體代表、在部開反對日本出兵大會、

常州

管理款產人員將另聘　武進公款公產處管理人員、前由縣函聘馮曉青爲正主任、伍琢初蔡劍修爲副主任、林俊保江上悟馬其康高旭劉尙德爲主計員、後馮伍堅決辭職、遷延至今、將及一月、最近縣政府擬另聘屠孝宦爲正主任、汪雲樵爲副主任、加聘吳斌蓀王振先爲主計員、日內即可發表、

通姦被獲羞憤自縊　懷南鄉大周家村、馬裁縫之妻某氏、被附近著名流氓綽號鑽天龍者引誘成姦、日前鑽天龍又在馬婦處姦宿、被馬之房東凌臘保偵悉、遂邀同鄰人將兩人捉獲、當時鑽天龍允燒一路頭、並設席道歉、即縱之去、而馬婦因被當衆出醜、羞憤難堪、即於翌日自縊身死、遺下小孩兩口、尙在襁褓之中、由房東及捉姦者合出洋二百三十元、以作殯殮及超度之費、即行了結、

關河定期開浚　武進關河、籌浚已久、最近始籌備就緒、定於三十日下午一時正式舉行開工典禮、

金山

架設長途電話之進行　金山交通、素稱不便、自焦縣長到任後、即架設長途電話之議、現已籌集款項、由縣局呈准省方、先從張堰千巷呂巷朱涇漲港間架設、一面與松江接通、聞不日赴滬購料、開始工作、

揚州

政治月刊出版　江都縣長張士仁、發行一種政治月刊、作爲訓政時期之宣傳、第一期已於本月二十二日出版、其內容甚爲豐富、編輯人員、除張縣長本人外、另有秘書包燧、承審孫達蘭、

鎭江

要塞參謀長易人　鎭江區要塞司令部參謀長章履和、因事辭職、玆由朱司令委許恩釗接充、業於二十六日就職、

釣船擊斃巡丁　對江荷花池稅所三江營分所、二十六日上午四時、有建木釣船三艘、偷越稅所、希圖避稅、該分所主任吳某察覺後、即飭巡船追緝、詎該釣船竟用竹篙將某巡丁打落水中斃命、隨即乘機逸去、聞巡丁家屬現已與吳主任交涉、要求嚴究凶手、從優撫恤死者家屬、

寧波

奉化匪災救濟會成立　奉化旅甬同鄉會、以此次奉化蕁湖吳家埠一帶、匪災奇重、特於廿六日午後一時、召集臨時會議、議決組織西忠義鄉匪災救濟會、推定王文翰孫表卿周枕淇爲常務、莊崧甫應夢卿爲募捐主任、葛亦庭爲財政委員、謝欽浩爲常駐委員、即日起進行會務、並函請寧紹溫台四屬勦匪指揮部令飭奉化徐縣長、提辦保衛團、經費由地丁項下每兩加徵一元撥用、

籌辦保衛團之先聲　鄞縣顧縣長、以四鄉土匪隱伏、爲防患未善計、決定倡辦保衛團二百名駐於城內、百五十名分駐東南西三區、藉以增厚防護之力、預計常年經費約需三萬元、開辦費約二萬元、就原有保衛團經費撥用外、不足之數、除加徵畝捐二角、以資挹注、再由各區籌措、定於本月廿八日下午二時、召集本縣士紳、共商進行、

欲謀女子生活獨立者鑒

敝處提倡女子職業創辦機器刺繡公司擬訓練大批機器刺繡幹部人材第一期招收十四五歲粗通文字天姿聰穎女子念餘人來習是藝規定兩年畢業學習期內所有膳宿及實習用費均由敝處供給但須覓有相當保證人學成後得視技藝高下從優給薪志願者於每日午後來霞飛路霞飛坊十[illegible]接洽

燙傷灼傷以及皮膚潰爛
速以此第一防腐聖藥治之

因不當心之故致受傷害如遇此等慘狀亟宜注意療治須即將未殃及之皮膚用溫水洗淨以散補和攪油敷勻布上裹紮患處以防發炎腐爛此藥尚治一切損傷腫痛無不應手奏效請宜常備以防不測

各大藥房均有出售 總經理上海四川路德康洋行

此盒內即是一外科醫室

第三百零八期
新光 THE EASTERN TIMES 時報
十七年四月念八日

復旦大學春季運動會 昨今兩日在上海江灣該校運動場舉行

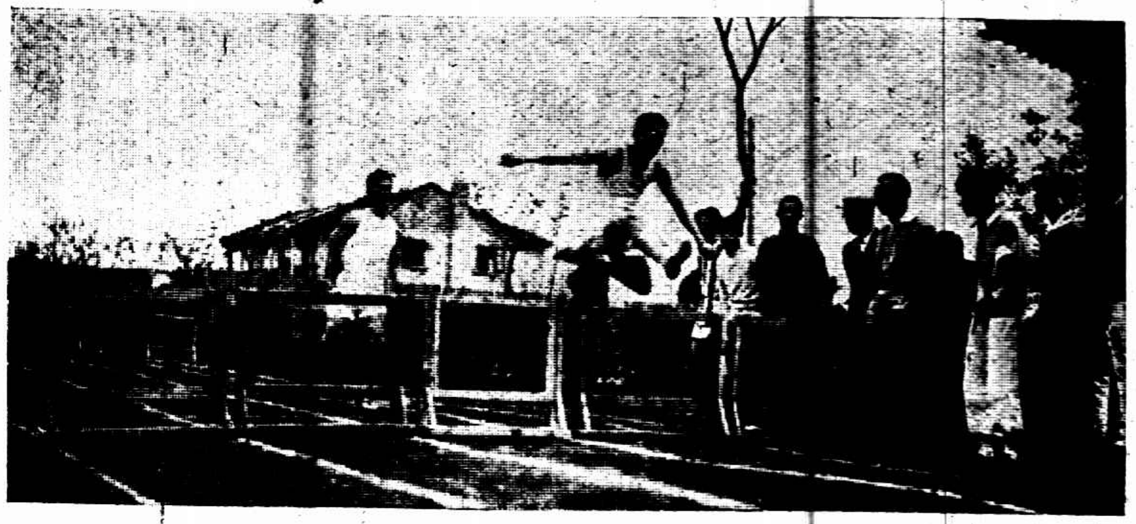

1. 低欄賽跑

2. 女生試擲十二磅鐵球

3. 個人第一鍾連基(左)與跳遠第二聶守仁(右)

4. 女生蒞場參觀運動

5. 跳遠第一鍾連基競跳之姿勢

吳仲良

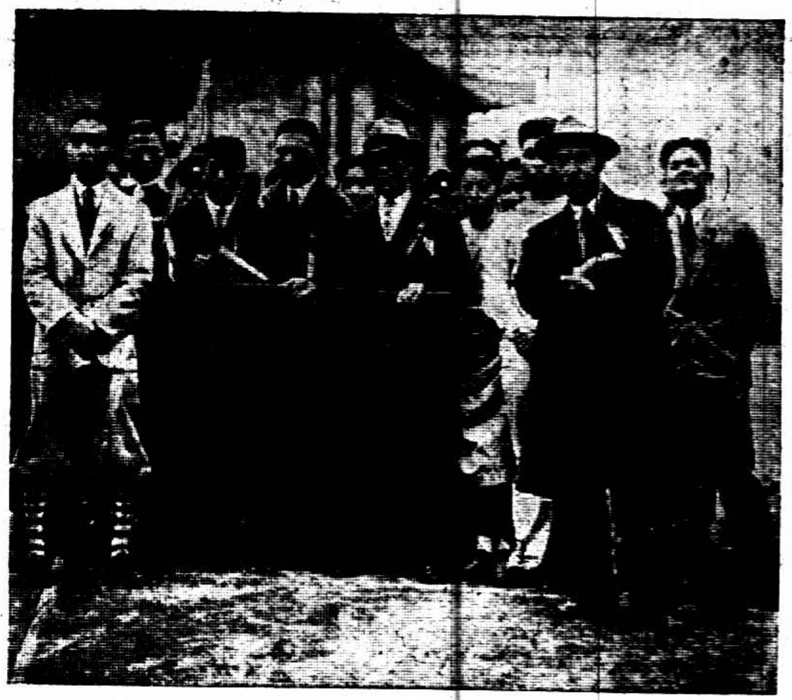

6. 跑道終點之評判員與記錄員

7. 二百米賽跑(五項運動之一)

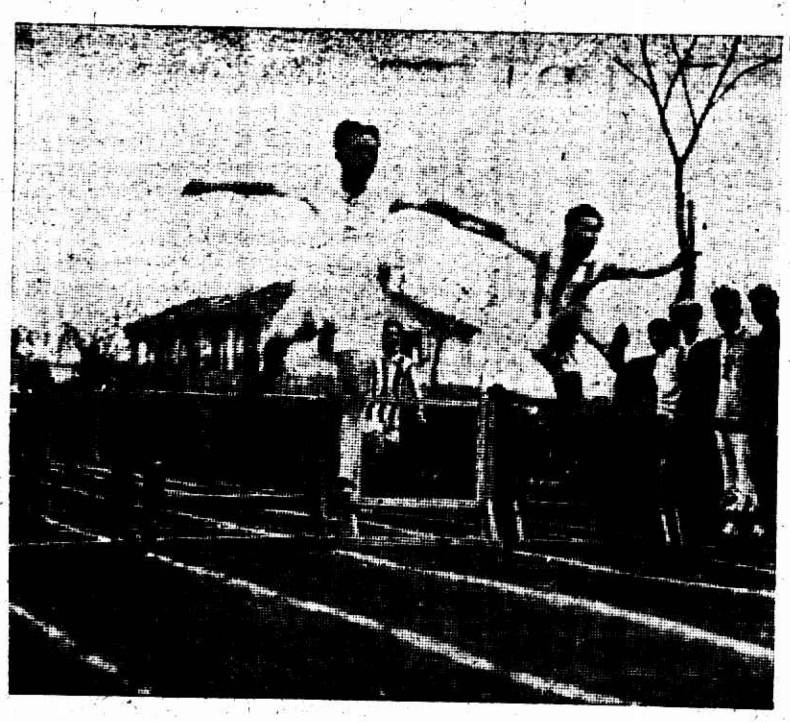

8. 低欄賽跑又一影

Athletic meet at the Fuh-tan University Shanghai, April 27. 1928 1. Low hurdle. 2. Putting the shot by girl students. 3. Mr. Chung Lien-chee (left), the individual Champion, and Mr. Nih Shur-jen (right), winner of the second place in broad jump. 4. Girl students witness the meet. 5. Mr. Chung Lien-chee wins the first place in broad jump. 6. Judges and recorders at the finishing line. 7. 200 meters dash (Peutathlon). 8 Another heat of low hurdle.

開封市政籌備處之新設施

A. 在中山公園舉行春季大掃除

B. 花園城籌備委員會成立

New activities of the Municipality Preparatory Committee, Kaifeng, Honan. A. Street-Clearing Campaign. B. Inauguration of the City-Wall-Park Committee.

勒吐精老牌代乳粉

以之哺孩 無異母乳

上海紀載

衛生大運動開始
公共事應公共努力！
華界之清潔要緊！

▲大會開會秩序 ㈠奏樂、㈡全體肅立、㈢行禮、㈣讀遺囑、㈤靜默三分鐘、㈥市長致開會辭、㈦衛生局長報告籌備經過、㈧內政部長致辭、㈨警備司令致辭、㈩衛生司長致辭、⑪來賓演說、⑫奏樂、⑬全體出發遊行、

▲遊行隊伍次序 一·開導(衛生局衛生巡長)二·灑水清塵、(衛生局灑水汽車)三·軍樂隊、(公安局軍樂隊)四·主席團、五·顧問團、六·保安隊、(公安局保安隊)七·衛生模型隊、八·軍隊、九·市立各校學生、十·其他各校學生、十一·保衛團、十二·護士隊、十三·學校童子軍捕蠅隊担架隊清道隊防疫隊、十四·醫藥團體、十五·社會童子軍隊、十六·其他各團體、十七·化裝游行隊、十八·市政府各部分職員、十九·臨時救護隊、(中國紅十字會醫院公立上海醫院婦孺醫院)、二十·衛生設備隊、(衛生局)遊行時請學校童子軍沿兩旁人行道隨行糾察、

▲參加運動人名 市衛生局邀請參加衛生運動大會各機關團體代表人、如下、(代表人)淞滬警備司令、警備司令部參謀長、警備司令部總參議、內政部長、海軍總司令、海軍總司令部參謀長、海軍總司令部總參議、財政部駐滬辦主任、第三十二軍軍長、第三十二軍第一師長、第三十二軍第二十師長、衛生司長、上海兵工廠廠長、江蘇交涉使、江海關監督、滬寧滬杭路局長、上海電報局長、上海地方法院院長、上海臨時法院院長、上海縣長、招商局總辦、上海特別市各局局長、參事會參事、上海總商會各委員、租界納稅人會各委員、商民協會各委員、上海縣商會委員、閘北商會委員、(團體)中國紅十字會、中華衛生教育會、青年會、中華護士會、東南醫科大學、同德醫科專門學校、震旦大學醫科、江蘇大學醫學院、中德產科女校、公立上海醫院、上海救火聯合會、上海保衛團、公共體育場、上海醫師公會、中華齒科醫學會、婦女節制協會、藥劑師公會、中華醫學會、中華藥學會、報界聯合會、上海童子軍協會、金業童子軍團、市立各學校、(機關)市政府及各局全體、第三十二軍軍部、淞滬警備司令部、上海縣政府、上海縣教育局、上海縣建設局、上海縣地方款產處、

▲中醫加入踴躍 衛生報、醫界春秋社等、均發行特刊、分送各界、內容專載社會人士所應知之衛生常識、並有各種插圖、聞另有一部份中醫、自動的向各處街衢、演講淺近之衛生智識、

▲張貼標語插畫 衛生局在各處張貼標語、如快把撲蚊、驅除隨地吐痰等標語、注意清潔分㈠身體㈡器具㈢空氣㈣水㈤食物㈥泥土㈦昆蟲㈧畜類、以上各種標語、均有極明瞭之插畫、令人觸目驚心、

▲工商一律整潔 農工商局布告、本市內工廠商號應一律掃除清潔、收拾整齊、嗣後更當保持大會之精神、力圖整潔、永矢勿忘、

▲大會籌備經過 據衛生局長胡鴻基報告、這回衛生運動大會、是奉市長的提倡、經過了十四天的籌備、今天始實現、節目有宣傳的圖畫文字、衛生通俗演講、衛生專門演講、各影戲院加映衛生標語、各遊藝場加演提倡衛生的歌曲或表演、衛生品陳列展覽會、公開檢查身體、遊行等等、分別舉行、自今天開會之後、我們衛生運動仍要大家共同努力、

▲張市長之希望 市長張定璠告市民書略謂、公共衛生是關於市民全體的、除人民與政府合作外、市民相互之間、也要能夠合作纔好、譬如甲君很注重清潔、乙君乃棄吐便溺、不以其所、甲戶很注重清潔、乙戶乃糞汚垃圾、堆積在家、遺穢臭氣之氣足以滋生病菌、並且在空氣中傳播甚速、豈不是一人一戶之後、可以影響到公共衛生麼、自此次衛生運動大會成立後、我希望全市人民互相督促互相勸勉以竟全功、

▲三林鄉之辦法 上海縣教育局與蘇大巡迴演講團發起上海縣民衆衛生運動大會、並定三林閔行二鄉爲實施地點、三林鄉方面、已議決、㈠二十八日上午宣傳股會同學生張貼標語、下午分組捕蠅、㈡二十九日上午開會、遊行掃街、下午講演遊藝、

▲閔行鎮之辦法 閔行方面議決定於三十日上午舉行衛生演講大會、會後並舉行遊行及掃除街道運動、夜間並開衛生展覽會及衛生運動游藝會、聞已請定海上名醫於是日前往講演衛生常識、

▲經費上之更正 昨日報載大會籌備會議決、閘北房客聯合會代表發起每人捐大洋兩角參加遊行云云、查該會經費早已籌定、由市公款內撥用、並不准任何團體藉此募捐、即閘北房客聯合會亦無此請、特此更正、

勞資問題

▲華益廠工人將先復工 華益雪茄煙廠男女工人、昨日齊集會所、發薪完竣、續開大會、決意先行復工、其餘條件、從長討論、

▲粵僑工會事後日再商 粵僑旅社方言工會、向資方要求訂立待遇條件、工統會於三十日下午一時第二次召集調解、

職工運動

造船所工會改選

造船所工會因第三屆改選、昨日開全體代表大會、結果、計林雲清·張仲元·方元榮·刁金標·張錢士根·凌志高·譚耀南·楊紀雲·王紀林·張通生·張岡大·邱才元·李時良·史榮貴·張嘉洲·當選爲執行委員、鍾宗濤·邵阿二·王小才·當選爲監察委員、

▲籮筐工會議決三條 浦東屢簏筐工會第一分會召集臨時委員會議、擬訂營業規則、㈠各項行舖挑扛一切等事均歸簏筐天頭辦理、㈡婚喪做壽等事須先通知簏筐天頭辦理、㈢如有外來不正當工友破壞工會組織、並搶奪簏筐營業者、須公議辦理、

通告工友安分工作

工統會通告各業工會、務望各工友安分工作、勿爲奸人所利用、

▲抗繳會費之調查 成衣工會浦東第一辦事處報告區聯工會、會員余茂森等私結團體、抗繳會費、已派桑良前往調查、

▲啓明廠工友聯合辦事 啓明廠絲光部棉織部職工臨時聯合辦事處、於昨日成立、主席報告、本廠廠基租自徽寧會館、現值契約屆滿、地主託辭不允續租、廠主會有停業表示、我們要保障生財、請上級機關援助、俾達到續租目的、

商界一覽

請法領禁止獎券

唐家灣九路商聯會、呈文法總領事、請禁止各種獎券、

箔業今日復業消息
存貨查竣…貼印花定當

(中國社)上海箔業商家一部、與上實特稅局接洽、存貨至昨大半查竣、據聞今日各莊即可開市復業、至粘貼印花、亦告妥洽、昨上實分局、特以此事、通飭各所卡查照、

萬國編譯社成立

萬國編譯社International乃由朱家麟君主持、黃梅生君社長、專供給環球新聞及各種照片、附設經理部、代定歐美各種日報雜誌應用品等、價較市上克己、社址暫設南市一局大南門大佛廠西二十一號、通信處爲郵政信箱第九百三十號、

各業認購庫券續報

鮮魚業代表瞿鶴鳴在同業中勸募、得翟長順行一百元、同仁昌一百元、裕潤公司四十元、永泰三十元、衡泰三十元、又羊毛皮業代表張瑞茂報告續募同業章餘號券面洋三十元、陸順康十元、鼎興·匯達·城隍廟…

北新涇賽燈不成

北新涇鎮商民陸坤芳等二十餘人、定於今明二日舉行燈會、因時局不靖、已被警團阻止、

各方雜訊

邑廟內鼎興公司、專售麻雀牌、行銷國外、生涯極佳、因觀火雪明著「上海城隍廟」頗爲精彩、故於二版時、定購元千册、用以酬贈主顧、而該書僅價大洋兩角、由小東門內滬南通訊社出售、

李承彝參事結婚

前浙江省政務委員兼土地廳長李伯勳之次子、現充南京特別市政府參事李承彝、與吳興馬紳奎士之女珠如女士、昨假南洋西菜社舉行結婚、[illegible]之證婚、觀禮者甚多、[illegible]

來件

市指委周致遠對於五月間各紀念節之提議

市黨部臨時民衆訓練委員會主席周致遠因五月內各種紀念節將屆、中央明令停止集會休業等舉動、除召集委員會議決定辦法外、茲特其提議文、摘要錄後、

市府公布

公司商業註冊問題
農工商局主張歸地方官廳

農工商局辦理公司商業註冊、已移交全國註冊局、後以執照有效無效問題、農工商局曾據理力爭、茲聞該局以公司商業註冊本屬商事行政範圍、應歸地方官廳秉承主管部辦理、以明系統而便考核、已於昨日呈請市長分別呈咨國民政府工商部核擇、

市政府方面

市政府以五月間各種紀念日易生糾紛、特會同淞滬警備司令部布告民衆、對於勞資調節條例、工商各界、務須一體遵守、不得由一方武斷發生罷工或停業、否則以擾亂後方秩序論、

▲考取記名巡官 市公安局於念三日起分日考試各區一等巡長、考取後即升爲記名巡官、聞一區二分所有一等巡長三名、已考取朱興華等二名升爲記名巡官、

▲光華火油公司承市政府、購置橋梁沙地建築油池案、業經市政府查明該地產權、尚無糾葛、准予建築、惟將來本府爲市政設施、必須收用該地時、該公司應隨時遵令遷讓、

機關消息

警衛團抽兵到常州

南京軍委會因據常州溧陽宜興等處報告匪勢猖獗、特令駐紮滬南新普育堂之警衛第二團轉令所屬第二營五八兩連、於昨晚專車開往常州、

十三軍一部明日開

駐紮滬南一帶之十三軍三十七師第四團、明日起分二列車開寧、轉赴韓莊、

滬杭路二橋將修築

滬杭路工程處定於五月一日夜間十一時起、派工將長安臨平間之一百三十五號橋動工興築、約計二十四小時修好、至五月三日起、再修一百二十七號橋、並先通電各站屆時二十九卅兩次夜貨車暫行停駛、

吳淞水警區長辭職

吳淞水警第四區長丁國忠、現以另有任務、向江蘇水陸公安管理處辭職照准、由鈕處長委吳禹緒任、丁氏昨已令知總務主任馬駿、會計主任吳芳杓、分別辦理移交、

租界當局研究防盜

英法兩租界當局、近以界內匪徒橫行、殊難制止、除一方嚴令捕房切實巡查外、一方採取界內居民連保辦法、一聞警訊、立即報告捕房、至其詳細計劃、正在研究中、

先修淞灣兩處營房

淞滬營房設計委員會昨日第一次會議、㈠議決儘先修理吳淞江灣兩處營房、㈡議決推姚紫若顧馨一爲本會委員、

滬寧路加嚴防範

最近沿滬寧鐵路各地、無錫嘉定及錢鍚間以西之溧陽等處、忽有股匪出現、錢司令昨轉令駐蘇錫崑翔各地所部隊伍、盡力防範、

禁煙檢查所長易人

江蘇禁煙局閘北檢查所長蔣心田因故去職、其遺缺已由總局獲編科委任胡品接充、今日視事、

海軍政訓處勉同志

海軍總司令部政訓處爲海軍將參加北伐、昨發敬告海軍武裝同志書、不外勉勵之意、

被裁檢察官姓名

地方法院奉司法部令裁撤檢察官三員一則、查被裁撤者爲錢樹聲朱樹玉魏鄂華三人、各被裁檢察官業均遵令卸職、將承辦案件移交與別檢察官續辦、昨已結束、

農委視察工廠續紀

農工廳特派徐委員於二十六日上午、赴農工商局及工人總會、李委員赴工統會、邱委員赴特別市黨部民衆訓練委員會、採詢工人狀況及工業情形、下午徐邱陶三委員偕往吳淞蘊藻浜視察中國鐵工廠、出廠赴寶山縣晤金縣長、詳談該縣工商業一切狀況、李委員赴楊樹浦視察申新第五紗廠、

金問泗昨晚宴客

交涉員金問泗、昨晚假總商會宴請各界、到百餘人、席間演說、頗爲暢快、

各區黨部須辦結束

黨部工作

市組織部昨通令各區黨部即日結束、以便派員接收、

華僑護照便利請求

公團紀事

華僑聯合會昨呈國民政府文、請允准海外黨部商會出報社三團體發給回國護照、以利便華僑、

▲兩團體明日會員大會 海濱華員聯合會明日下午一時至六時、假座總商會議事廳舉行第二次會員大會、及新代表就職典禮、

會計師大會、明日下午二時、在西藏路寧波旅滬同鄉會四樓舉行、

送慰勞會樂品

大同當橋北洪福里大鴻公司、聞本埠有慰勞大會之發起、即派役賫送中山牌神功普濟藥水四箱計二千瓶、中山救濟丹二箱計一千包、

溧陽會爲桑梓請命

溧陽同鄉會電中央軍委會政委會、已求政府嚴勦溧陽匪徒外、所有現任令縣長究竟應否治以瀆職殃民之罪、仰祈察及、

黃膺白今日演說

外交部長黃膺白、定今日午後赴太平洋會演說、凡欲聆黃氏言論者、可向該會預購入座券、

鴻裕里房聯之抗爭

滬西鴻裕里房客聯合會、昨日開會、爲永安公司以經租全權、託英商泰利洋行辦理、該洋行通告限於二十日起五月三十日止、一律遷讓修理、議決函請四路商聯會提出交涉、至於工房房客、當另請房總會辦理、

正誼社徵求成績

寧波路正誼社第六屆徵求社員大會、分撇球排球野球手球足球籃球網球綫球等十大隊、每隊設隊長一人、隊員六人、其總隊長爲汪渭川、總參謀爲汪少衡、總幹事爲汪潤川、明日下午七時舉行第二次揭曉、

三機關今日召集各界談話
討論反對日本出兵問題
籌備五月節紀念事宜

市政府警備司令部、市黨部、決定今日下午二時假市黨部三樓、召集各界團體、開談話會、討論反對日本出兵山東問題、暨籌備五月節紀念事宜、

軍事期內重申禁令
羣衆運動現在取締中

警備司令部布告、前嚴令於軍事期間、非經呈請許可、禁止一切罷工罷課民衆大會游行及散佈刊物以行使反革命之宣傳等事、除分令所屬嚴厲執行外、仰各一體凛遵、如敢違抗、盡法懲辦、

黃郛表示
中法寧案未至解決期
臨時法院事正在研究
日本出兵已嚴重抗議

外交部部長黃郛、昨日自京來滬、記者問關於中法寧案、外長前派第二司司長何傑才來滬、與駐滬法領梅理靄迭經談判、外傳已經妥洽之說、並於日內雙方即可簽字、確否、(答)曾經談判、但尚未至解決時期、內容刻下未便發表、(問)租界臨時法院協定不合吾國法律系統、聞外部即須提出與英使團改訂、將於何時進行、(答)此案外部與司法部省政府正在研究、待有辦法時、乃提出修改、(問)蔣總司令日內將由前方回京、與外部磋商對付日本出兵山東方針、外長有得蔣總司令電告否、(答)並無其事、日本出兵山東、本部已備具照會嚴重抗議、

二次抗議將提交日領
日人竟漠視反對耶？

外部對日已提抗議、自接日方聲明書、業已備文駁復、訓令交涉員照會駐滬日領轉達日政府、交署已在草擬公函、兵工廠政訓處、滬北五區商聯會、昨日發出反對通電、各路商聯會、則有告日本民衆書、大意勸日人轉促政府撤兵、

將有便利汽車發現

上海將有一種最便利汽車發現、西名Yellow taxicab、華名正在徵求題名中、故尚未產出、該項汽車創始於美國、繼則通行澳洲、暨世界各大國、惟中國尚未創行、玆有華商陳翊周郭順郭尚賢及美商F. W. Schuldholm W. D. Bonney等、集資墨洋一百萬元、向美國中央政府註冊、中國政府登記、首先在滬創辦此項汽車、該公司之車輛由美國(General Motors)廠所製造、其發力機乃用著名Buick、六只汽缸、前後輪基距離一百二十二英寸、造輛式、尤壯觀膽坐位寬闊、能容五人、車資採用薄利主義、經上海工部局核准、每程應收車資多寡、與發出收據、皆有最新式車表配裝車中、該公司在東西南北中央等處、設立分站數十處、更得工部局許可、於必要時隨時設立分站、此計劃無論顧客在法租界或公共租界何處、經公司方面接到電話三分鐘內、即有車遣到、無須久候、未設電話者、隨時隨地皆有、故能隨叫隨到、該公司總寫字間在法租界浦石路三三八號、現在可內容汽車二百部、將來可擴充至五百部、爲上海至大之汽車廠、

今日上海賽馬之預測

▲第一次(二浬跳)一·軋倫麥克Grand Mark 二·羅司蘭Rosslan 三·西施德蘭Theatreland
▲第二次(一里)一·勃立生Brison 二·漫立的拉發Prettylight 三·拍拉特Pride
▲第三次(一里)一·爲列芬白蘭Elephant 二·華特而Wardle 三·拉孩脫歐浦Writership
▲第四次(半里)一·葛雷屈拉恩夫Great Triumph 二·薩哈蘭Sahara 三·說利福斯Three Fours
▲第五次(一里又四分之一)一·紐西蘭New Zealand 二·果而康Gold Coin 三·奧燦立的Authority
▲第六次(一里又四分之一)一·查靈蘭Zuhland 二·郭爾撒Clatha 三·托別勒脫Tabbyrat
▲第七次(一里又四分之三)一·烯羅潑林Aeroplane 二·滿而反呼Spitfire 三·馬羅潑林Monoplane
▲第八次(四分之三里)一·老爺屈來根Royal Dragoon 二·恩地猛門Endemion 三·克姆獎Gunshaw
▲第九次(一里又四分之一)一·愛普爐Apollo 二·惡蒙特Ormonde 三·麗尼蘇格蘭Bonnie Scotland
▲第十次(一里又四分之一)一·李淮生Leviathan 二·淮西樂客[illegible] 三·苟薩克Cossack

大舞臺今日門票照舊

北公益里滬海公學、今日下午假座三馬路大舞臺演劇籌款、除商請各藝員准演拿手好戲著名坤角客串傑作外、並已決定門票仍照舊價、場內並不募捐、

又一名片將開映

星大戲院新運到法國鉅片歌舞皇后一部、(The Queen of Moulin Rouge)內中所述、係巴黎有名之紅磨坊夜合歌舞場一舞女之歷史、情節曲折、[illegible]

裝訂工會明日遊藝

裝訂工會第一分會明日下午一時假座尚公學校開遊藝大會、節目有絲竹雙簧拉戲蘿獻、並特請李固鑫君表演實事鬧劇「馬振華自殺記」、該劇中之馬振華一角、仍由李君親自扮任、如欲參觀、可投函閘北香山路行餘里七十號裝訂工會索取入場券、

介紹郵票新聲

郵票新聲、係集郵界同志組織之新光郵票研究社出版、茲第二卷第三期已出版、內容豐富、裝訂美觀、凡郵票片之典故新聞、莫不盡量搜羅之、洵屬集郵界之恩物也、茲承該社寄贈一册、謹此誌謝、並爲介紹、

李秋君女士潤格
每尺十元四尺起 條幅減半 尺頁扇面每件五元 山水花卉人物同例 點景工細加倍 刻石每字二元
收件處上海卡德路八十號李宅各大箋扇莊及各報館

戲院	地址	今天日夜開演
滬海公學假座大舞台	三馬路	日戲 古城相會 蓮花河 蘇三起解 五福臨門；夜戲 三國鎮 高廷贊
博濟醫院假座上海舞台	四馬路口	日戲 鐵公雞 女起解 提放曹 白門樓；夜戲 頭二本 穿金扇 寶[illegible]
第一台	四馬路中	日戲 全本都關 情郎 無懷 空城計；夜戲 悅來店 拿高登 新玉堂春 [illegible]
共舞台影戲院	法租界	劍俠巨片 俠盜查祿
共和影戲院	西門方板橋	黨人仇
中華大戲院	法大馬路吉祥街口	戰地之神
北京大戲院	北京路貴州路口	天曉得
百星大戲院	老靶子路北生路口	女軍人
通俗大戲院	大東門小南門	美人關
虹口大戲院	虹口乍浦路口	風流美少年
夏令配克大戲院	靜安寺路	好親戚
恩派亞大戲院	法租界霞飛路口	後部白雲塔
萬國大戲院	西華德路	王氏四俠
中央大戲院	六馬路共舞台原址	戰地之花
新中央大戲院	北四川路海寧路口	五女復讎
卡德大戲院	新閘路卡德路口	後部白雲塔
世界大戲院	閘北寶興路	風流寡婦
奧迪安大戲院	北四川路	皇帝風流史
上海大戲院	北四川路	體育博士
東華大戲院	法租界	絕島英雄
卡爾登大戲院	靜安寺路派克路	碧海情花

商務印書館總理 鮑咸昌接到恐嚇信

索借二萬元

閘北寶山路、商務印書館總理鮑咸昌、昨日上午九時、接到郵遞恐嚇信一封、原函如下、

鮑咸昌先生大鑒、敬啓者、你在商務書館、任的總理先生、很有名譽的、現在我們在革命黨部內做工作、兄弟們有一萬四千二百八十二個同志、你們曉得我們做的什麼工作呢、就是不日殺人當作殺雞一樣子、現在我們手下弟兄衆多、開支費很大、缺乏伙食費、無法想、向你家借貸洋二萬元、救急爲要、款洋到初八日、下午六點半鐘至七點半鐘、送到海寧路底、四壽里弄內、一百二十六號門牌前守候、送款人要拿脚踏車的打氣筒爲標記、該款人身著藍布長衫一件、踏的脚踏車、照會號數七七〇三、即是七千七百〇三號爲記、請你們將款洋交付妥了、請你們付款以後出外不可聲張、倘若漏了出外、我們弟兄們或要拿衛生丸送你錢生試試滋味、會一次、以後再也不會了、　三月初九日、黨部大王余大峯

信面署名閘北余高山緘、鮑閱後、急遣人持往五區偵緝隊報告、屆時鮑如法泡製、派人手執打氣筒、由偵緝隊探員胡瑩率探數人同往匪約地點守候、至九時許、未見動靜、僅有衣藍布短者之一人步行而過、並無自由車、探等疑而密隨數武、見其人入一屋中而去、知非匪黨、係過路之人、於是廢然而返、

勞工慘影

病死客鄉

江北鹽城人劉三、向在閘北工廠爲小工、上海並無家屬、單身謀生、平日生涯索然、積勞積勞、致成傷寒之症、又以寄宿寓所、並無人延醫伏侍、而工人生活、又一日不作、一日難活、致臥病後、雖欲其速痊以維生計、無如醫藥費無力、一月餘來、病體自然加重、奄奄待斃、景象、恐劉早晚爲異鄉客鬼、故集資付之、命伊回籍、無如病入膏肓、甫一出門、喚黃包車至輪埠、不料車至閘北永興路永安公司棧房前面、劉已氣絕而死、該車夫大駭、急報崗警、呈報五區一分所、令飭金二圖地保投地方法院報驗、由楊檢察官等蒞場驗明委係病死、拍照判由堂收殮盾增候領、

索欵十萬

黃憲武撕票後 家屬又接匪信

大東門開設黃義泰桂圓號老闆黃憲武、被匪架去、因接洽延時、竟於三月十八日撕票、各情已詳誌本報、黃義泰於昨日在海潮寺開喪、弔客甚衆、該號於事前、曾按得匪方來函、略謂前票雖經撕去、亦表惋惜、惟當時已計劃之欵項、所費甚巨、如不照付十萬元、當以相當手段對付、或不利於其家人、故昨日開喪時、儀式頗簡、並請市區保衛團第六支團武裝保護、

火警

▲東新橋大街 法租界東新橋大街振新里洋貨商業公會、昨有項姓在內結婚、傍晚六時餘、大廳前門內汽油燈忽然失火、幸人手衆多、設法撲滅、迨救火會聞警驅車到場、已熄滅、由捕將事主等帶入捕房候核、

▲天后宮橋 昨晚七時二十五分、天后宮橋堍工部局電氣處所設分電箱、忽因走電起火、當經電氣處臨時將電流關熄、中央救火會亦立即驅車到場將火灌熄、

輪下男子

傷肺而死

昨日下午三時、有身穿藍布短衫褲形似工人之一男子、行於外白渡橋匯豐銀行門首、其時路上車馬往來頗衆、斯人因穿過馬路、突被第九路第五千八百零八號公共汽車撞倒、傷在肺部、巡捕在其身邊搜出中華海員工業會徽章一枚、並牛筋香煙嘴一只、火柴一盒、銅元七枚、屍送驗屍所候驗、

瘋狗衝來

焦奇峯被咬

閘北寶山路慶祥里一百七十九號半住戶焦長霖、其子奇峯、寄宿於虹口塘山路澄衷中學讀書、昨晚課餘、奇峯在校門前散步、突來白色瘋狗一頭、向奇峯衝跑、狂叫之下、向之嚙咬、奇峯不及避走、左腿上被咬去鮮肉一塊、衣褲亦成一洞、人即昏痛倒地、嗣經人車送工部局醫院打針、以防瘋毒、

盜跡

銀耳刧失千元

飯司務被擊傷

法租界愛多亞路打狗堍西首第一百五十九號四川人何良臣蕭文俊兩人股開之蜀豐久記銀耳號、於昨(廿七號)晚九點餘時、該店已經收市、突來盜匪七名、二盜把守大門、五盜用鑰匙將大門開啓、擁入店堂、三盜袖出手槍、一盜手執利刀、嚇禁聲張、將各夥友驅至樓上、閉在前樓空房內、各盜在帳檯上搜刧現洋八十五元、又銀耳數十餘兩、值洋一千餘元、後又登樓、翻箱倒篋、行刧去白洋皮袍子一件、上靑嗶嘰單衫一件、值洋五十餘元、下樓後勒令飯司務柯大蘇交出銀箱鎖匙不遂、用槍柄將柯之頭部太陽穴擊傷出血、搜刧約有一時之久、臨行之時適有店主朋友傅伯陵到來探望店主、即被盜匪扭住、將傅手上所戴之翡翠戒子一只強搶而遁、後由事主開單報告捕房請緝、由捕頭飭派探目毛金生等前往查得該匪等內有兩人口操四川音、遺有鑰匙一束、利刀一柄、當即帶入捕房、稟明捕頭、飭令務獲該匪等到案究辦、

一付牌一萬元

刧萬良記盜匪解局

閘北長安路萬良記米糧經售處被盜刧去銀洋鈔票一萬零九百元一案、由老閘捕房會同四區偵緝隊偵探拘獲是案主要盜黨小囝囝等三名、已誌昨報、茲悉小囝囝係夏糾黨至萬良記搶刧後、即匿跡於該處隔壁之新華銀行堆棧內、前日被老閘捕房某探至某旅館房間中以計哄出此案中夥黨共六人、除某本人及一不知姓名者外、其餘四人、一名趙春林、一名趙瑞林(春林之胞弟四馬路救火會火夫)、一名徐連生(萬良記隔壁瑞昌發斛米司務)、一名陸阿華(新華銀行堆棧出店)、探以出事地點係屬華界、因將趙帶回捕房暫押、隨通知閘北四區偵緝隊、由探員相關林率探岳金龍沈其美王根生繆以忠姚志勤馬如龍李忠樑等會同將趙瑞林徐連生二盜先後捕獲、屬押隊中、陸阿華已聞風避匿、至趙春林一名、行刧後即分得贓洋一千餘元逃往奉天、故未捕獲、昨日由偵緝隊向捕房將夏盜提回、一併解送四區公安局、經梅區長訊據徐連生供稱、眞茹人、廿五歲、在瑞昌發當司務、上月廿日隔壁新華銀行堆棧出店陸阿華來叉麻雀、因無牌、由陸至萬良記借牌、看見帳台上鈔票現洋纍纍、陸即見財起意、再四與我商酌去搶刧、我因與萬老大(萬良記主人)很要好、力說不可、不料在逃之趙春林於初一日帶同五人闖入萬良記將藏洋之小鐵箱搶去、次日阿華叫我到租界南方旅館、分得贓洋二百五十元、現已用去七十元、尙餘一百八十元、存放家中云云、趙瑞林供崇明人、廿六歲、此次由我兄趙春林夥同他們搶得萬良記一萬餘元、我當時分得六十元、我兄曾許再分給我五百元、不料我兄是騙我、刧後翌日、我兄即獨自攜鈔洋一千餘元逃往奉天去了、搶刧時我實未在場等語、夏囝囝供二十歲、上海人、陰歷閏二月廿二日徐連生在新華貨棧會與我商議、欲到萬良記去搶刧、至二十九日去借麻雀牌、見我大宗鈔票堆在帳台上、遂於翌日夥同六人、帶手鎗一支、小刀兩把、進去刧得小鐵箱一隻、其箱係陸阿華由擱樓上擲下、當即逃出、至隔壁新華貨棧內將箱打開、見有鈔洋七百五十元、銀洋五百元、莊票二千五百元、旋即帶至南方旅館分贓、我得洋二百五十元、梅區長核供之下、即飭探警分往趙盜家起出原贓洋一百五十元、夏盜八十元、徐盜一百八十元、合計四百十元帶署、連贓併解公安局訊辦、

警報

▲星加坡路 滬西東洋紗絲廠日人積中、前日上午八時餘、由新廠手攜皮包一個、內儲鈔洋二千三百元、預備前往老廠發給工資、行至星加坡路口王公館門前、突來盜匪兩人、一盜年約三十歲左右、身穿短裝、狀如工人、一盜身穿藍長衫、黑色背心、袖出手槍、攔住去路、嚇禁聲張、強將該日人手中所攜皮包攫取而逸、

▲貝勒路 法新租界貝勒路三百五十弄內第十四號某姓家、於前晚八點餘時、突來盜匪四人、以問信爲由、敲門入內、各出手槍、嚇禁聲張、當被刧去金飾及現洋共計二百餘元而逸、後由事主開單報告捕房請緝、

▲南潯路 匪徒趙三榮、糾黨於昨日下午在南潯路攔刧行路之日本婦人田中手提袋一只、內有洋廿一元、攜贓飛奔圖逃、經該日婦鳴由包探侯福林到來、幫同將趙拘獲、連贓帶入虹口捕房、押候解究、

▲小白柵 滬城虹橋小白柵二百廿號內、住有金姓邱姓及徐金林三家、徐金林在湖北監利興爲電報局員、邱姓經商、金姓方由鄂回滬接眷、本擬及早動身、因稍有勾留、躭擱一日、詎昨日上午八時三刻突有盜匪五人到來、二盜把風、三盜一擁入內、各出手槍恐嚇、將三家男婦人等驅在一室、先將各事主身畔及婦人頭面首飾銀洋搜刧後、派一盜看守、兩盜又至各事主房內大肆搜刧、計金姓損失金鐲一付、戒一只、嵌寶戒三只、金戒子二只、珠環一付、縐褶一條、綢夾衫一件、緞皮襖一件、邱姓損失金戒一只、珍珠三顆、小洋五十枚、金釵四支、雨衣一件、徐姓損失金鐲一付、金練一條、金鎖片二塊、金戒四只、現洋八十四元、鈔票卅元、共計約三千金、盜匪搜索約一小時之久、至九時半始攜贓而逸、

▲愛而近路 昨晚九點三十分、愛而近路號一百五十一號某姓家、突來盜匪四名、二人執手鎗、闖入內屋、恐嚇事主噤聲、刧去衣飾銀洋等值洋一千八百餘元而逸、

▲東西華德路 昨晚九時許、東西華德路第四百八十七號某姓家、侵入盜匪三名、袖出手槍、向事主恐嚇、刧去銀洋四十六元而逸、

緝獲

◆趙春齡茅錫恩兩盜匪

昨日上午十一時、戈登路捕房探目左堯生、會同四區公安局長警、及偵緝隊偵探等、在閘北共和路鎮安里四弄一家及漢中路樂葉茶園兩處、緝獲盜匪寧人趙春齡、海州人茅錫恩等兩名、帶回捕房、押候解送臨時法院請究、

判決

□陳金芳張阿根各押五年

盜匪陳金芳張阿根等、於上月間糾同黨羽六人、各懷實彈手槍盒子砲、分乘黃包車六輛、擬至某處行刧、行經法租界天主堂街愛多亞路口地方、適被巡街捕查見、以陳等形跡可疑、當即上前攔住搜查、詎陳等即由車上跳下、飛奔而逃、並袖出盒子砲開放、且放且逃、後由中西越各捕聞聲趕來兜拏、亦各拔槍還擊、槍彈紛飛、幸時在清晨、馬路中行人稀少、故未傷人、結果被法捕房二六〇號一八七號三一九號三華捕將陳張兩盜擒獲、奪下盒子砲兩支、帶入捕房、旋由探目金九林李耀龍等查得該匪等曾於正月間夥刧法新租界亞爾培路一〇五號孫志尙家財物、爰於昨日上午傳同事主將陳等解送法公堂請究、先由原告投訴當時被刧情形、並由二六〇號一八七號三一九號三華捕上堂證明被告等當時拒捕狀況、詰之陳金芳張阿根供認行刧拒捕行凶不諱、聶承審官得供、商之法領事居蘭君、判陳張兩被告各押西牢五年、期滿永遠逐出租界、抄案盒子炮沒收、

史久豐被綁案審結

男女匪三名定期宣判

住居新記浜路二百三十七號之史久豐、前被綁匪架去、藏匿閘北青雲路十六號屋內、案發被靜安寺捕房破獲、擎獲綁匪三名、拘獲紹興人王文煥周玉聲女匪陳文嬌三名、救出肉票、解由臨時法院訊供在案、昨晨由法院繼續開庭、即據原告代理律師聲稱、被告王文煥實有共同犯罪之行爲、因原告被綁後、即遣匪等搜檢身畔、將原告所有之金表一只取去、而此表又在王身畔搜獲、至被告周玉聲據原告供彼在匪窟時、曾經瞥見、而綁匪且以先生呼之、其女匪陳文嬌自供亦係被綁者、惟彼既無父母、又鮮財產、當無被綁之資格、捕房至匪窟敲門時、兩匪執手槍登曬台拒捕、餘一匪以無手槍、後回至陳文嬌之房中取得手槍一支、照此情形、三被告皆係共同犯、要求嚴辦、繼據周玉聲之代表律師辯稱、被告周玉聲係前衛戍司令部偵探、且並非在匪窟中拘獲、捕房既無證據證明被告有犯罪行爲、要求宣告無罪、末由其餘兩被告之代理律師起而辯論之下、梁推事諭本案辯論終結、定期宣判、

娶妾者鑑!

妓女仍爲妓女 不肯安居家中

前蘇州煙酒公賣局長郭記仲、無錫人、自卸職後、在申爲鬻粉買賣代理人、原娶妓女名老四爲妾、賃居小東門內、愛情不佳、去冬老四欲與其嬸賭戒未遂、發生意見、故時常外出、郭詰問、終以在小姊妹處遊玩爲辭、不料老四今屆與一小姊妹合資包一妓女、舖房間在福致里、生涯頗佳、上星期有郭之同業友在福致里該妓處設和酒兩台、與郭同往、老四面上適來一山東客、招待入房中、嘻笑之聲達於前房、郭聞之、正在起疑、忽老四至前房取香煙、見郭亦在、頓時面紅耳赤、進退維谷、房中各客有半咸知郭妾、呼郭師母或嫂嫂不止、郭方明白、因顏面攸關、穿馬掛一走、返家鬧至天明、雙方協議析離、前日經友人調解、由郭給償老四洋二百元、所有衣服飾物由老四攜去、老四攜場汽車一輛、將房中所有衣箱碰和台鏡台床帳等欲如數撤去、郭趕回家中阻止、又起爭鬧、經郭友相勸、碰和台鏡台外國櫥亦給老四、始得了事、

拒捕喪命

李祥三尸體驗明

前晨四時二十分鐘、有紹興人李祥三、逃入北成都路十五號愼興絲廠、被捕開槍擊傷斃命、各情已誌昨報、茲悉李之尸體由探舁入斐倫路驗尸所、昨晨十一時由捕房稟請臨時法院委派葛世勳推事蒞所驗明尸體、升座公位、即據一千一百十五號華捕投稱、是晨我等巡査至北成都路附近、見死者背荷一大包裹、形迹可疑、當欲上前檢查、詎伊即奔入愼興絲廠內、我等亦尾隨入內、而突有一人手持長木棍、向七百七十號華捕迎頭痛擊、死者即欲奪取該捕之手槍、是以我開槍三響、將其擊傷、又由七百七十號華捕投稱、我當追入該廠時、即有一人以木棍猛擊我頭、幸我避開、而死者又將我紐住、欲奪手槍、並用手將我頸部叉住、致一千一百十五號華捕見勢不佳、即開槍擊其云云、繼由該廠看門人吳阿三投稱、死者曾在廠內做替工數日、如何竊取衣服、我未知悉、開槍時我在旁看見、惟死者搶取華捕之手槍、則未知曉等詞、繼據王雨田供在該廠爲職員、贓物數十件、確係我所有、惟如何被竊、並不知道、又由尸妹史李氏投稱、死者係我胞兄、曾在該廠做過替工、父母皆在鄉間、至我兄偷物被捕槍擊之事、皆不知悉等詞、葛君核供、諭曰、驗明已死李祥三委係被捕開槍擊傷身死、着尸屬具結領尸棺殮、本案候尸屬控告與否再核、

形形色色

欺騙搶親

黃振雲年二十六歲、揚州人、業剃頭、現住狄思威路東興里二弄第二家、幼時湊養定現住閘北止園路業拉黃包車之寶應人、朱長生胞妹小春才爲室、朱小春才今年十六歲、昨日上午十一時許、黃忽往朱家謂現將結婚、要辦些衣物、須小春才同去觀看、其時小春才之兄適出外拉黃包車、家中祇有六十餘歲之老母朱王氏、王氏且有病臥床、故命女與黃同去、行經寶山路口、黃乃強拽未婚妻登汽車而去、小春才知事不妙、竭力掙脫、爲該成公安局第五區二分所崗警劉萬順看見、上前盤問、一併帶所、當由該所長訊悉前情、黃振雲並稱因岳母垂危、恐一旦溘世、小春才不肯嫁伊爲妻、故出此下策等語、該所長核供後、判令小春才當其兄領回、黃振雲交保出外、設法完娶、

忍無可忍

閘北長安路久泰絲廠管車朱雲芝、昨日午刻、在寶通江西人夏新記所開煙紙店內購買香煙一包、忽被夏在外趕來、手執鐵鉗、將朱頭部猛擊、遂致頭破血流、朱痛極大號、由警將夏拘入四區二所、質之夏新記供我年已不惑、被堅之妻潘氏、今年祇十八歲、去年新婚、因我妻年輕貌美、朱常來調戲、見見媒媒的向我妻云、汝如此一身美貌、跟此老頭吃苦頭、不如隨伊、並屢向我妻云、一同到大世界遊玩、今日又見伊用香煙當片擲向我妻調戲、我忍無可忍、故將其毆擊云云、所長以案關傷害、判將兩造送地方法院訊辦、

破獲花會

法捕房於前日由探查得陳福寶在法大局路某里內秘密設立花會機關、當即前往抄出花會字據及現洋等物甚夥、帶入捕房、昨解法公堂請究、先由捕頭稟明前情、詰之陳供認私設花會聽筒不諱、中西官判陳罰洋三十元充公、字據等沒收、

吞煙得救

住居東漢璧禮路四十三號之浦江人蔡阿大、於前晚九時餘、不知因何遽萌短見、在東漢璧禮路吞服鴉片煙灰、意圖自盡、幸被一七九五號華捕查見、將蔡帶入捕房、即送醫院醫治、候東請臨時法院核奪、

氣象

徐家匯天文台昨日報告云、多雲、有東北風、氣壓時常而逐漸增加、溫度最高六十四・三度、最低五十五・九度、預測今日天陰、馬鞍山之南、風向無定、惟該山無風、本州小笠原之間天氣驟劣、

本館今晨閘北特訊

花狸猫打翻火油燈 華鑫廠盡毀

今晨三時、閘北寶興路底青雲路世界大戲院後面師壽坊第八弄七十六號石庫門、突然失火、紅光沖天、救火車趕到施救、因自來水不足、頃刻延燒左右鄰屋、歷一小時半之久、結果該弄共有第七十五至七十九號石庫門五幢、除七十五號亦爲住宅、七十七至七十九號爲華鑫織襪廠、完全燬去、至起火原因、有高守編者、溧陽人、年三十一歲、本在蘇州太湖水利局打泥機充當下手、今年失業來滬、寓於七十六號姑母處、昨晚高在樓下就寢後、至今晨三時、其掛在床邊壁上之火油燈、尙未熄去、突被花貍猫一頭、從上跳下、將火油燈打倒、火心落於帳頂頃刻延燒鄰屋、現高已由警拘入八字橋五區派出所押候核辦、

搶親成親

岳母氣平

本埠南鄉蘋塘廟何家厙吳泉舟之小女名翠貞、自幼許字於做木匠林華華之子庚生爲妻、吳女嫌林家貧苦、早有解除婚約之意、前年春間林華華選定迎娶日期、央媒關說、吳翠貞遂不別而行、近聞在曹家渡豐田紗廠作工、與張某結不解緣、賃屋同居、前日有人瞥見吳翠貞與張某在龍華遊玩、同回何家厙母家、林康生聞悉後、當晚糾集族人前往、適吳翠貞在家、即被未婚夫拖住搶回、草草成婚遞賦同房之後、夫婦發生感情、昨晨吳翠貞之母負氣至林家大罵、並打毀家用物件、其時伊婿林庚生仍依理拜見岳母、勸其息怒、伊女翠貞、亦招呼母親入內、移時氣息怒平、言歸於好、當日午後吳翠貞偕夫林庚生親送酒筵一席、至吳家服禮道歉、並謁見岳父吳泉舟、盡歡而返、

二人合坐一車

共罰大洋六元

鄭景成朱榮等兩人、於昨日下午八時許、合乘黃包車一輛、行經小東門外被崗警查見、以兩人合坐一人力車、有違禁令、喝令下車、鄭等竟不服制止、反而出言不遜、當被該警帶回所中、由所長訊悉前情、判鄭罰大洋四元、朱罰大洋二元以儆、

揀信生

擊傷郵局總巡

改期再核

郵政總局揀信員本地人鄒榮、近因患有神經病症、故該局總巡西人喜爾司於前日下午二時令鄒往醫院醫治不允、遂起口角、鄒即將該西人身部及面部擊傷、致被鳴由探目邵和鈞與一百四十四號西探往將鄒拘入捕房、昨晨解送臨時法院、據中西探稟明案情、又據郵局總巡西人喜爾司投稱、因見被告患有神經病、故令其往醫院醫治不遂、被其毆傷云云、質之鄒榮供稱、我神志很清、並未患病求驗、經完推事核供、諭令本案改期、被告還押、候醫生驗明有無神經病症再核、

私售煙土

判押並科罰金

車務處西捕頭漢密台其、偵悉山海關路一號有人私藏鴉片煙土、秘密出售、遂於前日密往拘獲土販甬人韓瑞裕、紹興人嚴廷獻兩人、搜出煙土四磅半、以及煙膏煙具、一併帶入新閘捕房、諭准各存洋一千元保出、昨晨傳訊、據該捕頭稟明被告等每月從漢口運來煙土三次請究、詰之兩被告同延律師到庭代辯、經周先覺推事核供、判決兩被告各處徒刑兩月、並各科罰金四百元、煙土等沒收、

請聽王夫人之經驗談(其七)

我家昔用煤爐之時。須按時叫煤。偶爾遺忘。即感不便。自改用電竈之後。一次裝好。至今數年。並未叫煤一次。試問何種煤爐能如此省事。

工部局電氣處

辦公處福州路十七號
樣子間南京路廿六號
電話中央六六三〇一

唐拾義佈告

久咳丸辨僞法

㊀僞品包內無驗眞劵
㊁僞品或有僞驗眞劵但翻印肖像模糊不堪
如無上述諸弊方爲眞品將劵交回總行即贈本廠美人畫
向例一張換一張從不改章

2604

體育紀載

蘇大中等學校運動會今日開幕

男女三十餘校 選手三百餘人

▲本報體育專電

◎復旦參加比賽、省校抗議、經蘇大行政院許可、祇准與賽、不計勝負、

(南京二十七日下午十時電)

◎凡報名參加各校、今日均完全報到

(南京二十七日下午十時電)喧騰遐邇、轟動一時之江蘇大學中等學校聯合運動會、將於今日上午九時在南京公共體育場開幕矣、此次加入團體頗多、男校方面有亭湖中學・無錫中學・常州中學・江都中學・蘇州農學・江陰縣中・南菁學院・吳江縣中・南通中學・崑山縣中・蘇州中學・上海中學・太倉中學・鹽城中學・淮陰中學・揚州中學・鎮江中學・武進中學・東台中學・張騫中學・淮陰中學・南京中學・復旦中學・吳縣中學等二十五校、女校方面參加者、有江陰女中・松江女中・蘇州女中・競志女學・愛哥女學・振華女學・揚州女中・南京女中等八校、合計運動員共三百餘人、羣雄相會、角逐奔馳、一顯男兒身手、幗國英雄、預料首都民衆、得此盛會、必將踴躍前往、當有萬人空巷之慨、加以正在北伐勝利期中、不知更將如何歡狂鼓舞也、此次大會田徑賽、每種取三名、女子排球及籃球則取淘汰制、至於標槍・鐵餅・高欄・一萬米・三級跳遠・均對於中等學生體格不宜、故不舉行

▲第一日(二十八日)節目

上午九時起

㈠百米預賽 男校選手
㈡五十米預賽 女校選手
㈢排球初賽 蘇州女中 競志女學
㈣一千五百米決賽 男校選手
㈤團體表演(蝶影) 揚中女子部
㈥籃球初賽 松江女中 振華女學
㈦二百米預賽 男校選手

下午一時起

㈧百米復賽 男校選手
㈨跳遠決賽 男校選手
㈩八百米初賽
⑪排球初賽 南京女中 振華女學
⑫團體表演(國技) 蘇中
⑬團體表演(國技) 揚中
⑭團體表演(國技) 蘇女中
⑮二百米低欄預賽 男校選手
⑯跳遠決賽 女校選手
⑰團體表演(Orion Quare) 競志女學
⑱跳高決賽
⑲籃球初賽 蘇州女中 競志女學
⑳四百米預賽 男校選手

▲開會儀式 ㈠奏樂 ㈡升旗 ㈢開幕 ㈣唱歡迎歌 ㈤運動員環行會場一週 ㈥全體向國旗黨旗及總理遺像行三鞠躬禮 ㈦會長恭讀遺囑 ㈧靜默 ㈨正副會長致開會詞 ㈩長官訓詞 ⑪來賓演說 ⑫運動員唱運動會歌 ⑬全體攝影

▲大會職員名單 會長張乃燕校長、副會長程柏廬處長、俞慶棠處長、運動委員會委員張鍾藩(主席)夏承楓・張衡・吳蘊若・盧頌恩・張信孚・余憲傳・沈弗齋・陳振鷺・招待委員會委員劉季洪・夏承楓・余憲傳・沈弗齋・張佐時・糾察委員會委員谷正倫・孫伯文・張之純・招待員李寶琛・侍希壽・許壽恒・褚士華・王竹書・孫指鑾・朱文驥・劉青夫・顧克彬・馬容談・沈子善・俞采丞・彭百川・蔣明甫・孫雲鶴・李幼泉・田定衡・劉岑鴻・吳中駿・朱宗鈞・劉雲谷・(糾察員)張湯文驥・宋善祁・朱軍明・葉炳康・裁判委員會委員吳蘊若・盧頌恩・張信孚・張滌俗・裁判部總裁判吳蘊若・總監裁判長錢發令張信孚・田賽裁判長盧頌恩・會場總幹事張鍾藩・副總幹事陳振鷺・徑賽裁判王子鶴・王毅盛・劉昌合・邵子博・王萬鎰・張恩溥・田賽裁判洪冠・張漢斌・徐培能・侍希壽・劉甲元・鄧光熙・王永芬・張思孟・陳庚賓・馮卜文煦・陳家瑄・張鏡英・劉鎮操・計時長秦大鈞・計時員劉光燒・楊盛章文龍・陳光熹・總記錄沈佩言・助理記錄蔡紹達・郎光國・總報告員陳柏清・報告員劉炳森・徑賽檢錄徐紹武・田賽記錄蔡智傳・會場醫生陳韻圻・陳麗洪・糾察湯文驥・陳茂庚・女子正裁判長張匯蘭・副裁判長秦醒世・裁判員鄭乾尉・黃振華・黃靈明・姚鼎秀・李子饌・崔亞中・周瑛・吳學琴・何昌麟・陳鑑鐘・湯淘美・陳越梅・會場陳瑩胡執中・李通・郭毅・邵振華・會場新聞處紹章・楊家駱・國技裁判于振寰・馬金鼎・

▲各項運動分組名單

▲百米 參加者共四十八人、分作八組、

㈠四陳少懷、三一朱上德、四九江鳳儀、七二姚其樺、八六金國賓、二二七周紹驤、
㈡三八孫梓壽、一四五徐鑛、一七四潘瑞和、一八三顧永唯、一九七曹硯廉、二二六張鎖魁、
㈢一楊永森、五呂斌、八五許慶成、一一四金殿藩、一三六張榮康、二一九郭伯起、
㈣一三沈有澤、三〇符鍾嶼、四八蔣榮康、六四榮祖武、一〇一錢啓民、一六三吳鍾瑞、
㈤一四馬清槐、二六唐肇康、五五徐恕忠、八四龔惠保、一二六胥保華、二〇六鄒維淳、
㈥二五張慶福、三七潘維淵、七一蔡如璋、一〇二沈子康、一三五田漢良、一六二祝明善、
㈦六三朱學熹、一一五張弓、一二七俞紹倬、一七三周宗文、一八四趙進求、二〇五范潤卿、
㈧五六陳肆三、八三戴公亮、一四六湯贊成、一七八周燮、一九六牛慶彭、二二〇周紹文、

▲二百米 報名參加者共四十四人、分作八組比賽、

㈠五呂斌、三七潘維淵、六五薛玉成、八七黃培元、一〇三丁芸生、二二七周紹驤、
㈡五六陳肆三、七三朱松生、八三戴公亮、一二八廖青雲、二一九郭伯起、
㈢一二七俞紹倬、一三七樊育萬、一六二祝明善、一八〇潘寶泉、一九六牛慶彭、二二八尤鼎、
㈣一四馬清槐、四八蔣榮康、一三五田漢良、一七三周宗文、一八五劉損、
㈤四陳少懷、一五陳嘉生、二七孫國鈞、三八孫梓壽、五五徐恕忠、二二一徐文駿、
㈥三三陳炳生、八八湯瑞鈞、一四七錢春芳、一七九丁立中、二〇六鄒維淳、
㈦七一蔡如璋、八四龔惠保、一〇一錢啓民、一四一金殿藩、一六三吳鍾瑞、一八四趙進求、
㈧三〇符鍾嶼、五〇曹志芳、一一五張弓、一四五徐鑛、二〇七岳德元、

▲四百米 報名參加者共四十一人分作四組比賽

㈠三四奚彭年、五〇曹志芳、七五陳子樑、一〇〇湯根書、一一五張弓、一三七樊育萬、一四九顧驊、一八一姜雨亭、二〇八董增組、二二七周紹驤、
㈡六倪達書、一六樊培如、二六唐肇康、四〇覃鏡清、五六陳肆三、一三八紀國章、一六二祝明善、一八七鈕福山、二二二周斌、
㈢五呂斌、三九繆瑞蓮、五七蔣全福、七四邱玉成、一〇六章書文、一二六胥保華、一六三吳鍾瑞、一八六丁邦銓、一九九胡管道、二〇七岳德元、二二一徐文駿、
㈣二紀管江、一七睦昭仁、三二馬維騏、五一錢朗山、六六夏邦壽、八九王同壽、一二九李安鴻、一四八彭裕揚、一九八章士敏、二二九張國鈞、

▲八百米 報告參加者共三十九人分作二組比賽

㈠二紀管江、六倪達書、一七睦昭仁、二七孫國鈞、三五王仁、四一邵相芝、四八蔣榮康、五八蘇兆助、七七何競秀、九〇任禹成、一〇六李杏達、一一七蔣憲松、一三〇吳正芳、一三七樊育萬、一五一李珩、一六四張松齡、一八九葛榮章、二〇〇胥雲生、二〇九江鵬、二二一徐文駿、
㈡七王祖燮、一五陳嘉生、二八孫梓壽、三四奚彭年、三九繆瑞蓮、五一錢朗山、五七蔣全福、七六宋鶴亭、九一唐樹德、一〇五許甲、一一八韓以愈、一二九李安鴻、一三九單業藩、一五〇許秀文、一六五陳天和、一八八楊雲露、二〇一宋文龍、二〇七岳德元、二二三周斌、

▲一千五百米 報名參加者共二十八人、

六倪達書、七王祖燮、一五陳嘉生、一七睦昭仁、二五張慶福、二八劉兆梧、三九繆瑞蓮、四一邵旭芝、五七蔣全福、五八蔣兆助、九〇任禹成、九二張福清、一〇五許甲、一〇七丁瑛、一一六章書文、一一九俞康、一二九李安鴻、一三〇吳正芳、一五〇許秀文、一五二賈書友、一六四張松齡、一六五陳天和、一八八楊雲露、一八九葛榮章、二一〇蕭談恩、二一一劉鳳翔、二二二周斌、二二三潘有源、

▲二百米低欄 報名參加者共二十三人、分作六組比賽、

㈠一八何其名、三一朱上德、四二王福康、五五徐恕忠、一二〇周祚文、
㈡一三沈有澤、三七潘維淵、七一蔡如璋、一〇八陳浩然、一五四芮昌育、二二四李淋、
㈢八王孝存、八八湯瑞鈞、一〇四姚良、一六六張元喆、一八四趙進求、
㈣五呂斌、二七潘維淵、五三楊時勉、七八石泰生、一五三盧葆琳、二〇一宋文龍、
㈤三三馬維騏、五二王亞球、一六七王維姜、九〇鄧傑、二二三陶蓮鈺、
㈥二五張慶福、五九張寶如、九二秦鍔、陳尚球、二二〇周紹文、二二一秦兆仁、

▲推十二磅鉛球 報名參加者共四十二人、

二紀管江、九吳永杰、一〇陳燦生、一六樊培如、一九芮光庭、三三陳炳生、三六周祚昌、四三曹永年、四四鄒子賺、五〇曹志芳、五四陳諒、六〇呂則民、六一陳瑞芝、六三朱學熹、七〇沈國元、七九王之煉、八〇湯才宗、九四謝錫年、九五沈文彬、一〇一錢啓民、一〇九高昌琦、一二二王承季、一二三楊壽山、一三一陳壽泉、一三三陳保香、一三五田漢良、一四〇尤俊卿、一五五陳庭耀、一五六鄔玉田、一六八黃農、一六九張漢文、一七八周燮、一八二宗蔭森、一九一巖開如、一九二朱毓康、二〇二陳永文、二一四伍正達、二二五林光瑞、二一九郭伯起、二二五陳炳煌、二二六張鎖魁、二三〇王達、

▲跳遠 報名參加者共四十六人、

一楊永森、二紀管江、八王孝鷹、一一張祖良、一三沈右澤、二〇楊邦直、二六唐肇康、二九黃祖增、三三陳炳生、三六周祚昌、三九繆瑞蓮、四三曹永年、五二王亞球、五三楊時勉、五五徐恕忠、六一陳瑞芝、六四榮祖武、六五薛玉成、七二姚其樺、七五陳之樑、八五許慶成、九六楊增輝、一一〇鄭壽卿、一一二龔以恂、一一四金殿藩、一二四陳寶章、一二七俞紹倬、一三三張文運、一四一劉志強、一四二張書文、一五七劉元泰、一五八楊達、一六七王維姜、一七〇馮乃謙、一七五楊立五、一七六朱紹昇、一九三朱毓康、一九三王文彬、一九八章士敏、二〇三鄭泉林、二〇七岳德之、二一六劉正舉、二二〇周紹文、二二四李琳、二二六張鎖魁、二三一敖大鏞、

▲跳高 報名參加者共四十六人

二張祖良、一二鄒森、二二方謀成、二二汪鑫、一六唐肇康、二九黃祖增、三五王仁、三六周祚昌、四五朱德回、四六鄒錫恩、五二王亞球、五三楊時勉、六〇呂則民、六二陳以巽、六四榮祖武、六七周國元、八一揭汝巽、八二鮑冠芳、九七姚開元、九八胡大鑫、一二一吳渭濱、一三二童致任、一一四金殿藩、一二五沈慶源、一二八廖青雲、一三四崔鴻賓、一四〇尤俊卿、一四一劉志強、一五九俞壽世、一六〇蔣貴元、一七〇馮乃謙、一七一王慕才、一七五楊立言、一七七吳振銘、一七九丁立中、一八二宗蔭森、一九〇鄧傑、一九一朱毓康、一九六朱學彭、二〇四盧仁昌、二一四伍正達、二一七范際林、二二四李淋、二二五陳炳煌、二二六張鎖魁、二二八尤鼎、

▲撑竿跳高 報名參加者共三十三人、

一楊永森、三彭金鑾、四陳少懷、一〇陳傑生、二三王中和、二四沈西生、四三曹永年、四七徐光庭、五二王亞球、五三楊時勉、六〇呂則民、六二陳以巽、六八邱家禎、六九張寶芬、九五沈文彬、九九孟梓、一〇二沈子康、一〇四姚良、一二三楊壽山、一二五沈慶源、一四三李天德、一四四宋鑫、一五五陳庭耀、一六一趙至元、一六七王維姜、一七二陳蹈善、一七八周燮、一九四史佩芝、一九五曹松林、二一〇蕭談恩、二一八王學恩、二二〇周紹文、二二四李淋、

▲女校各項運動名單

▲五十米 報名參加者十二人分作二組比賽、

㈠二五二陳季珠、二五五沈瑞芝、二七二張啓明、三〇九吳珣琪、三二五賈步班、三二九侯儀、
㈡二五一劉季玉、二五六張慧華、二七一方錫琛、三一〇徐遠暉、三二六葉學普、三一八胡令暉、

▲跳遠 報名參加者共十二人、

二五三張夢月、二五四單秀芸、二五五沈瑞芝、二五七周靜薇、二七一方錫琛、二七三王波珉、三一二張鏡蓉、三一三左綺芸、三二六葉學普、三二七王慰慈、三二〇茅於文、三二一周海澄、

▲推六磅鉛球 報名參加者共四人、

二五八徐楨瑛、二五七胡采蘋、三一一吳厚拘、三三吳粹、

▲籃球 參加者共四校其球員號數姓名如下

松江女中 二六〇傅卓珍、二六一呂情志、二六二夏孟好、二六三姚惠芬、二六四夏瑞蓮、二六五徐以葵、二六六劉乾衎、二六七徐以柔、二六八吳推雲、二六九何偉剛、

蘇州女中 二七一方錫琛、二七四王汝裕、二七六錢秀珍、二七七劉允、二七八劉英、二七九張任、二八五陳榮保、二八七趙婉蘋、二八八毛競題、二八九辛、

競志女學 二九〇陸穎西、二九一顧愛餘、二九二榮梅雲、二九五侯毓汾、二九九顧佩銘、三〇〇吳若蓮、三〇六竇文德、三〇七朱素英、三〇八吳傑、

振華女學 三一〇徐遠暉、三一二張鏡蓉、三一三左綺芸、三一六王回珠、三一九曹惠貞、三二〇潘家珊、三二一龐珊珊、三一八童綬貞、三二三蔣煜華、三三三張如蘭、

▲排球 參加者共四校其球員照數姓名如下

蘇州女中 二七一方錫琛、二七四王汝裕、二七五許葆圻、二七六錢秀珍、二七七劉允、二七八劉英、二七九張任、二八〇張梅英、二八一王家珍、二八二謝樹嫩、二八三馮素儀、二八四史永流、二八五陳榮保、二八六魏賡明、二八七趙婉蘋、

競志女學 二九〇陸穎西、二九一顧愛餘、二九二榮福雲、二九三楊月靜、二九四龔葆珣、二九五侯毓汾、二九六黃浣塵、二九七薛珍、二九八江晚仙、二九九顧佩銘、三〇〇吳若蓮、三〇一秦瑞保、三〇二薛雲、三〇三夏綺琳、三〇四貢淑貞、

振華女學 三〇九吳珣琪、三一〇徐遠暉、三一一張鏡蓉、三一二貫紫雲、三一四蔣恩鋼、三一六王回珠、三一七程宗慧、三一八童綬貞、三一九曹惠貞、三二〇潘家珊、三二一龐珊珊、三二二蔡煜華、

南京女中 三三〇茅於文、三三一周海澄、三三二張如蘭、三三四陸孝續、三三四秦洲藻、三三五周紫、三三六王辟死、三三七蔡宜、三三八宗之端、三三九楊蓮生、三四〇張純瓦、三四一謝玉珍、三四二常秀英、三四四襲鋒、三四五潘秀娟、三四六舒倬、三四三陳如琦、

▲各學校運動員人數及號碼表

校名	田徑賽人數	號數	團體操種類
1 無錫中學	[illegible]	1—12	
2 常州中學	[illegible]	13—24	
3 江都中學	[illegible]	25—29	
4 蘇州農學	[illegible]	30—36	
5 江陰縣中	[illegible]	37—47	
6 南菁學院	[illegible]	48—56	
7 吳江縣中	[illegible]	57—62	
8 南通中學	[illegible]	63—70	
9 崑山縣中	[illegible]	71—82	
10 蘇州中學	[illegible]	83—86	國技十四人
11 上海中學	[illegible]	87—100	
12 太倉中學	[illegible]	101—113	
13 鹽城中學	[illegible]	114—125	
14 淮陰中學	[illegible]	126—134	
15 揚州中學	[illegible]	135—144	國技九人
16 鎮江中學	[illegible]	145—161	
17 武進中學	[illegible]	162—172	
18 東台中學	[illegible]	173—177	
19 張騫中學	[illegible]	178—182	
20 淮陰中學	[illegible]	183—195	
21 南京中學	[illegible]	196—204	
22 復旦中學	[illegible]	205—216	
23 吳縣中學	[illegible]	210—225	
總計 二十五校	[illegible]	226—244	
1 江陰縣女中	[illegible]	251—257	籃球
2 松江女中	[illegible]	257—269	籃球
3 蘇州女中	[illegible]	271—289	國技籃球排球
4 競志女學	[illegible]	290—308	籃球排球
5 愛哥女學	[illegible]	[illegible]	
6 振華女學	[illegible]	309—324	籃球排球
7 揚州女中	[illegible]	325—327	
8 南京女中	[illegible]	329—346	排球
總計	[illegible]		共約九十六人

今日之棒球慈善賽

上海西人混合隊與匹刺堡 下午三時在中華棒球場

旅滬美僑、特約匹刺堡棒球隊、與上海西人混合隊、作慈善之比賽、於下午三時起、在中華棒球場舉行、所得票資、悉充旅滬美僑公共事業之用、聞兩隊球藝、均甚純熟、今日相戰、定有一番可觀、門票分一元四角兩種、

青光又勝匹刺堡

三十與十九之比

稱霸海上之青光隊、與橫行遠東之匹刺堡、爲爭雄起見、昨又會師籃球房中、期以三戰兩勝者稱雄、先是青光以三十比二十五受挫、繼以三十比二十報復、終以三十比十九大敗之、茲將酣戰情形述之如下、八時正、中西兩隊長、率領全軍入場、立受四座歡聲、裁判吳君、一聲銀笛、兩隊人馬、列陣而待、直待動員令下、一聲嘶殺、各奔前線、衝鋒陷陣、銳不可當、相持不下者、有二分鐘之久、忽而匹隊左鋒哈姆、衝撞青光守衛伍澠武、裁判宣告犯規、伍將軍隨手擲來、首開紀錄、繼此王希恕董小培相次擲入二球、成五與〇之比、匹隊正在一無進佔、走頭無路之時、忽得一罰球機會、由卡而生奪回一分、此時青光之談董、出設人叢、正在覓籃而投、雖雄悍如華爾許、克立謀、每被其玩弄於股掌之間、聲東擊西、先後被談董擲中六球、罰進三分、青光在十八分鐘時、已得二十一分、然匹隊分數、祇有其八、相去幾至三分之一、上半時最後之結果、爲二十一比十、青光大勝、休息十分鐘、兩軍易陣再戰、匹隊誓在報復、青光仍思痛擊、以故戰鬭之猛較萬國賽之一幕、大有過之、無不及、匹隊兩鋒勇猛異常、所幸青光兩內衛徐克培・伍繩武處處能運用其長、卒使無隙可乘、中鋒王希恕內外接應、頗見功効、如昨晚之青光、即對抗萬國隊、恐亦不難使之屈服、且近日談達驊董小培二君、功夫益見深造、實爲青光之雙傑、下半時之結果、兩隊各得九分、青光遂以三十比十九之記錄得最後之勝利、茲將兩隊成績錄後、

青光

姓名	職位	擲中	罰中	犯規	得分
談達驊	右鋒	五	一	二	十一
董小培	左鋒	四	三	〇	十一
黃希恕	中鋒	三	〇	一	六
伍繩武	右衛	〇	二	〇	二
徐克培	左衛	〇	〇	二	〇
總計		十二	六	五	三十

匹刺堡

姓名	職位	擲中	罰中	犯規	得分
哈雷	右鋒	二	〇	〇	四
哈姆	左鋒	一	一	五	三
葛力非	左鋒	二	〇	〇	四
華爾許	中鋒	二	〇	一	四
克立謀	右衛	〇	〇	三	〇
卡爾生	左衛	一	二	三	四
總計		八	三	十二	十九

美國帕道克氏

一日間之短跑新計錄

美國短距離賽跑第一名手帕道克氏、於本月五日在奧斯丁地方跑一百四十碼、祇費時十三秒五分之四、打破其二年前十四秒之紀錄、乃翌日在奧斯敦地方比賽替換賽跑時、其一百四十碼之時間、祇十三秒五分之一、誠不愧爲世界短跑聖手、

匹刺堡乙組倖勝曉星

結果爲二十三比二十一

匹刺堡乙組籃球隊、前曾敗於全黑、昨晚又與曉星比賽於中華籃球房、由匹隊教練朋靖爲裁判、比賽於七時開始、兩方均見勇猛、投籃亦各有所得、迨上半時終了、曉星以十七與十三之比居先、下半時匹隊鼓足餘勇、力謀反攻、曉星雖百計守禦、終以軀小力弱、不克保全、故下半時以九比四失敗、結果匹隊遂以二十三與二十一之比獲勝、

禆文女學之運動會

西門方斜路白雲觀禆文女學、昨日下午開春季級際運動會、來賓參觀者甚衆、表演各項運動、成績極佳、茲將各項運動成績錄後、

▲個人成績 跳遠第一張烈英、成績爲十五呎八吋、跳高第一王璉、成績爲三呎六吋、擲籃球第一陸瑞英、成績爲四十六呎、

▲團體成績 跳舞第一爲初中三、柔軟操第一爲初中二、替換賽跑第一爲初中一、

▲總分數 第一爲高中一、成績九一・五分、第二爲高中二、成績七四分、第三爲初中二、成績七〇・五分、

復旦春季運動會之第一日

今日有各項決賽及女同學表演

復旦大學昨日(二十七日)舉行春季運動會、觀者千餘人、極一時之盛、會場事務、由黃炳坤卞鳳年等辦理、已經畢業之運動健將、如沈昆南等、亦到會幫忙、本定下午開幕、因臨時徐家匯復旦附中田徑隊到場參與、項目增多、即於上午十時許開賽、首爲短跑家曾經造成百米紀錄之鍾連基等一百米、全校運動會即在斯歡呼聲浪中開幕矣、茲將成績錄后、

▲項目	▲第一	▲第二	▲第三	▲第四	▲成績
百米甲第一組預賽	鍾連基	徐日琨			十一秒又五分之三
同前甲第二組預	陳錦江	陶松琴			十二秒又五分之三
同前乙第一組預	傅綏	湯仲威			十三秒又五分之一
同前乙第二組預	陳子良	馬燦斌	鄒榮		十二秒又五分之二
同前附中組決	程金冠	黃鼎才	顧之仁	陳綺蓀	十二秒五分之二
鐵球決賽甲組	葉福祥	謝國懋	鄒晉得	方桓	十一米又二九三分之
鐵球乙決	陳子良	何廷元	唐漢宗	尹鴻生	九米又六十八三分之
鐵球附中決	戴學光	楊銘金	黃鼎才	黃式周	九米八十六
千五百米甲組決	卞鳳年	陳炳德	林從銘	陳鴻鼎	四分四十四秒又五分
千五百米乙組決	陳子良	劉天生	尹鴻生	湯仲威	五分十七秒又五分之四
跳遠甲決	鍾連基	聶守仁	韓奎永	徐日琨	五・八五米
跳遠乙決	馬彥祥	吳恩沛	張卓强	陳子良	五・五三米
跳遠附中	章廷璣	程金冠	何基棠	關家南	五・八六米
標槍甲決	鍾連基	葉福祥	孫乃楙	潘曦	四十三・六七米(新)
標槍乙決	李志良	陳子良	古保昌	湯仲威	三一・四〇米
標槍附中	戴學光	楊銘金	何純金	林鵬輝	三四・七五米
二百米附中決	萬祥鑾	黃鼎才	戴學光	顧之仁	念四秒又五分之四
低欄預甲	李靜邦	杜昆杲			念八秒又五分之四
又第二組	鍾連基	韓奎永			念七秒十分之九
低欄乙決	傅綏	張競賢	吳恩沛		卅一秒又五分之三
低欄附中決	程金冠	萬祥鑾	戴學光		念九秒
四百米甲決	韓奎永	李敵年	陳炳德		五十六秒又五分之三
又乙組決決	陳子良	趙祖膺	古保昌	鄒榮	五十九秒
又附中決	程金冠	萬祥鑾	黃鼎才	顧之仁	五十八秒五分之二

五項運動 (一)潘光宇(一八〇一分) (二)曾觀濤(一五〇〇分) (三)陶松琴(一四〇六分)

職教員競走 (一)蔣岐華 (二)俞守範 (三)洪深(五十米九秒)

今日江中排聯錦標比賽秩序

隊名	時間	地點
浦東與暨南	下午二時半	暨南
復旦與立達	下午二時半	復旦
廣肇與美華	下午二時半	美華

暨大籌備春季運動會

國立暨南大學、對於體育向極注重、現定於下月十一十二兩日、舉行春季運動大會、兼爲該校成立二十一週週年紀念、刻正籌備一切、

廣肇排球隊昨勝浦東

昨日廣肇公學與曾獲得第十屆錦標之浦東隊、作第二次江中排聯錦標比賽於廣公球場、裁判員爲簡貽燕、第一局廣公以廿一比八獲勝、第二局廣公又以廿一比十五獲勝、結果二對零廣公勝、玆將兩隊球員成績錄後、

廣肇	第一局	第二局	浦東	第一局	第二局
李瑞春	四	六	鄭潤	一	一
關洵安	六	〇	陳業球	一	〇
陳延禧	〇	二	翁雁雲	〇	〇
郭直鴻	〇	一	鄧吹笙	二	一
程國祥	五	五	曾文孟	〇	一
關洵安	三	一	陳蔚文	三	六
黃觀植	一	二	路開源	一	一
陳寶球	二	二	王思本	〇	一
陳潤生	〇	二	李啓森	〇	四

無錫籃球聯合賽特訊
輔仁打勝美專奪得賽權

無錫體育比賽、沈寂已久、近由學聯會主持籌備中等學校籃球聯合比賽及運動比賽、籃球聯合賽業已開始、以省中及私錫中輔仁三校堪稱勁旅、錦標誰屬、大約於該三校中可以決之、省中因參與省運動會故、業已要求改期數次、餘如私錫中則已三得捷報、首敗縣中、又勝國專、三捷美專、氣焰之盛、一時無兩、所未交鋒者、惟輔仁與省中、自輔仁於前日(念四日)以念八對十打倒美專後、該校已取得決賽權、最後之戰、究不知鹿死誰手、

教育紀載

上海大學聯會定期開全體大會

上海各大學聯合會、於日昨在霞飛路商學院開執行委員會、到會者有江大商學院・東吳大學法學院・大夏・持志・光華・暨南・及第一交通各大學代表、討論下星期六(五月五日)全體大會秩序畢已函請各大學派代表二人參加下次大會矣、

閩教育之新設施

福建教育廳、對於全省教育會、積極計劃、福建大學秋後先成立教育科、又華僑子弟回國求學、每苦程度不足、擬先在廈門福州兩處設補習學校、其名稱在廈者曰西南補習學校、在省者曰星洲補習學校、將來再在漳設吧城校、延平設呂宋校、今年夏季由廳創辦暑期學校、使中小學教師及教育行政人員、利用假期研究黨化教育之實施方法、又該省出席五月十五日之全國教育會議、除黃教廳長當然出席外、幷聘請廈門大學教育科主任孫貴定爲出席代表、

市教育局籌備暑期學校

市教育局爲利用暑期時間、增進本特別市小學教員應用學術、並研究新教育起見、擬辦暑期學校、地點擬在蓬萊路市立西成小學校、講習學程、暫定三種、㈠教學法、(實地教學)㈡測驗統計、㈢學校行政、此外更有討論、及臨時演說、

演講與遊藝

▲水電演講 工程學會上海分部、於前日(二十六日)下午六時半、假座雪園舉行四月份常會、到六十餘人、席間請法租界水電公司總經理豪叔倫演講法租界水電事宜、詳述自一九〇八年迄今二十年之內經過情形、現在狀況、及將來發展計劃、輔以人口增加及供給水電總量之統計圖表、尤爲明晰、餐畢又請閘北水電公司電氣工程師汪子和演講該公司新電廠計劃、再該分部定於二十八日星期六下午二時參觀盧家灣法租界發電廠、

▲音樂大會 滬大音樂團、定於本月二十八號晚上八時、在四川路青年會舉行音樂大會、節目如後、

▲第一節
(一)滬大校歌 男女合唱弦樂團伴奏
(二)金校曲 弦樂團
(三)採蓮曲 男生歌詠團
(四)午夜風聲 女生歌詠團
(五)四人合唱 林林劉劉四君
(六)夏夜星光 男生歌詠團
(七)戀情脈脈一簾中 徐陳二女士
(八)西班牙舞曲 李女士 黃葉二君
(九)蕭路 男女合唱
(十)尼佛 絹梅伯君獨唱
(十一)匈牙利舞曲 弦樂團

▲第二節
(十二)清歌一曲 弦樂團
(十三)影中靜待 女生歌詠團
(十四)舊日園地 男生歌詠團
(十五)浪漫曲(提琴獨奏) 何通君
(十六)波濤夜泊 女生歌詠團
(十七)白雪羅拿 男女合唱
(十八)趣調(音樂家徐克) 男生歌詠團
(十九)快樂舞曲 弦樂團
(二十)明日再見 男女合唱弦樂團伴奏

▲演說競進會 中華婦女節制協會發起之學生演說競進會、加入者計有惠中女校・東南公學・巽與學校・西區小學・育材小學・通惠小學・勵學學社・利生學校・貞一女校等、原定前星期六舉行、旋因天雨改於今日下午二時、仍假座法租界大世界後面西區青年會補行、無論晴雨、不再遷延、除演說競賽外、並有歌舞電影等以助餘興、

旅行與參觀

▲集美離滬 廈門集美師範高級藝術系學生、此次旅杭寫生之後、再由該校教員吳健齋領導、學生於二十四日抵滬、假新華藝術大學下榻、參觀著名學校、茲悉該旅行期滿、即日離滬返校

▲市教參觀團 上海特別市教職員聯合會教育參觀團、於二十五日上午八時、在寓所開團務會議、通過參觀公約六條、復由南京市教育局派閔毅成雷振青引導、參觀南京女子中學實驗小學及昇平橋小學、即在該校午膳、下午參觀南京中學實驗小學、大行宮小學、東區實驗小學、各校校長俱將校史組織經費教學訓育等詳細報告、全體團員並在東區小學攝影以留紀念、該校學生開歡迎會、表演各種遊藝、出校後遊覽復成橋第一公園、現定二十六日參觀中區實驗小學、北區實驗小學、評事街小學、江蘇大學實驗小學、

出版

▲公羊家哲學 大夏大學國學教授中國學術討論社社員陳柱尊著、內分十五講、於公羊家哲學發揮甚詳、如後世公羊學者怪誕之說、洗刷殆盡、全書極有統系、

▲研究國學之門徑 陳柱尊著、指示初學研究國學之法甚備、將研究之步驟、分爲四五、極淺易可行、爲高中及大學生有志研究國學者不可少之書、寄售處上海商務書館・四馬路羣衆書局、定價二角、日下暫可七折、

來函

敬啓者、昨日貴報體育欄載樂羣與藥星比賽小足球事、查與事實不符、公證人爲章君文元、非王君作臣、後因特殊情形、未賽終局、望乞照登來函欄中、以資更正、

瘋癱骨痛血有毒(一)

梅毒經久不治、毒菌潛入血液、而成瘋癱骨痛、故根本治法、必宜清血中之毒、本藥房發行「哈蘭士內服六零六」清血解毒、惟一聖藥、凡蘊積血毒釀成之全身瘋癱四肢痲木背瘋膝瘋筋骨牽痛等一切瘋症服之、立見全愈

內服 大六零六

哈蘭士外搽六零六藥膏搽敗皮膚上大小瘡瘍長肉生肌立見收口每盒一元樣盒二角

每瓶洋一元七角五分

上海四馬路中市 太和大藥房總發行 各埠藥房均有出售

姚佐頡新法洗射白濁

白濁乃花柳病初步若不速治則淋濁痛痒苦不堪言本醫生具十餘年經驗有鑒於此特搜羅各國最新之白濁儀器新法洗射藥水功力能將尿道毒菌盡行掃滅保無痛苦又特製各種藥品悉從根本治理十年八年多方醫治不愈者均能藥到病除永不復發 ●姚佐頡醫生 診所上海三馬路大舞台對面

商場行市
銀拆依然鬆疲

▲洋釐 昨(二十七日)釐市稍有成交、振後趨、早市七錢二分六釐八七五、午市七錢二分七釐二二五、比上日加二五、市場交易、尚屬不寂、滙劃票欵一百餘萬、銀行交易四百萬、客幫如漢鎮大等、去胃頗湧、成交數最計數十萬之譜、小錢行進出亦顯、計兩銀行收兌鈔票及現洋實數五六十萬、新幣中杭運申三十六萬、實數亦到二十餘萬、

▲輔幣 市況平定、江南小洋早午市同價六錢九分二釐二五、廣角甚平、早市五錢九分二釐二五、與前無異、午市五錢九分二釐二五、計早市一千二百二十七角六分、稍增三四分、

▲銅元 市氣平平、上下午同計爲三百九十六千、比前日長五百文、做開三萬餘串、衣牌亦無大變化、計早市二千八百七十九文、午市同、角坏上下午同計二百三十四文、貼六升一文、計五十四文、

▲銀拆 昨各銀行進出欵項如常、收解各種票據單美匯諸欵三百餘萬、華商各莊、亦無大票出入、計貿票支稅關等欵六百餘萬、銀拆依然奇鬆、早午市同做二分、和上日相同、銀行挂牌亦爲二分、

日匯趨勢愈鬆
華商繼續拋出四百餘萬元

昨本埠外匯挂牌依舊、意大利長元七元半、瑞士加一元八元半、其餘悉無更改、大條略又見縮、美銀勿更、日美如前、惟私價銀價加大〇六二五、日美小三十二分之一、滬市各匯、均屬鬆動、英金銀行買胃不惡、約成交十萬磅、美金則無相當交易、市況均長、東匯上午即疲、午後尤弱、華商繼續拋出、正金三井住友匯業上海等均有購進、前後市約共成交四百餘萬元、人心極軟、午行寬通社報告、日美市況轉弱、因之東匯更爲鬆化、收市比上日計英金長一二五、美金長二五、東匯降落三七五、

▲英匯 內盤鬆硬、一日間計二元升降、華商大致拋出、[illegible]

▲美匯 內盤已長、[illegible]

▲東匯 內盤頗疲、午後尤弱、[illegible]

倫敦銀市續縮

昨(二十七日)倫敦電大條銀近期[illegible]

海外現金政策
▲日本國際金融制之大變更

[illegible]

各埠匯水平靜

[illegible]

勸銀低減利率

[illegible]

日本存米額

[illegible]

棉市始漲終疲

昨(二十七日)紐約棉市、以氣候預測不佳、及利物浦市況良好而漲、[illegible]

金市復轉跌勢
較上日計跌二兩三錢

[illegible]

現紗銷暢價昂
人標逆大勢而疲

[illegible]

期紗

[illegible]

市價一覽

●國外匯票 [illegible]

●國內匯兌 [illegible]

●各國鈔價 [illegible]

●金市 [illegible]

●銀洋錢市 [illegible]

●蘇州金銀市 [illegible]

●蘇州錢市 [illegible]

●無錫金市 [illegible]

●無錫錢市 [illegible]

●滬南米市 [illegible]

●滬北米市 [illegible]

●無錫米市 [illegible]

●無錫雜糧市 [illegible]

●雜糧 [illegible]

●油豆餅 [illegible]

●大連油豆餅電 [illegible]

●上海華商紗布交易所 [illegible]

●上海證券物品交易所 [illegible]

●上海華商證券交易所 [illegible]

●上海麵粉交易所 [illegible]

●大阪三品紗 [illegible]

●紐約棉市 [illegible]

●利物浦棉市 [illegible]

●孟買棉市 [illegible]

●煤油 [illegible]

船期

▲進口輪船報告 四月二十七日(初八日) [illegible]

▲出口輪船報告 寧波班 長江班 定海石浦海門 崇海班 穿山定海班 通州揚州班 福州班 溫州班 南華班 北洋班 [illegible]

外洋輪船報告

舊金山班 西雅圖班 英國倫敦班 法國馬賽班 德國亨寶班 呂宋爪哇班 世界班 溫哥武班 香港小呂宋 意國郵船班 孟買班 神戶長崎班 青島大連班 [illegible]